



CITTÀ METROPOLITANA
DI FIRENZE

Deliberazione del Consiglio Metropolitan

N. 105 del 22/12/2021

Classifica: 002.14

(Proposta 1112/2021)

Oggetto RICOGNIZIONE PARTECIPAZIONI SOCIETARIE DELLA CITTÀ METROPOLITANA DI FIRENZE – RELAZIONE SULLO STATO DI ATTUAZIONE DELLA REVISIONE ORDINARIA ANNO 2020 DI CUI ALLE DCM 120/2020 E DCM 34/2021 - APPROVAZIONE REVISIONE ORDINARIA DELLE PARTECIPAZIONI - ANNO 2021 - EX ART. 20 D. LGS. 175/2016.

<i>Ufficio proponente</i>	DIREZIONE RISORSE FINANZIARIE E SERVIZI INFORMATIVI - AMBITO PARTECIPATE
<i>Dirigente/ P.O</i>	Dott. Rocco Conte
<i>Consigliere delegato</i>	ARMENTANO NICOLA

Presiede: **FRANCESCO CASINI**

Segretario: **PASQUALE MONEA**

Il giorno **22 dicembre 2021** il **Consiglio Metropolitan di Firenze** si è riunito in **SALA QUATTRO STAGIONI - PALAZZO MEDICI RICCARDI**

Sono presenti i Sigg.ri:

NARDELLA DARIO	Assente	FRATINI MASSIMO	Presente
BAGNI ANGELA	Presente	GANDOLA PAOLO	Presente
BARNINI BRENDA	Assente	GEMELLI CLAUDIO	Presente
CARPINI ENRICO	Presente	CAPPELLETTI CECILIA	Presente
FALLANI SANDRO	Presente	MARINI MONICA	Presente
ARMENTANO NICOLA	Presente	PERINI LETIZIA	Presente
BONANNI PATRIZIA	Presente	SCIPIONI ALESSANDRO	Presente
CASINI FRANCESCO	Presente	TRIBERTI TOMMASO	Presente
CUCINI GIACOMO	Presente	MAZZI ALESSANDRA	Presente
FALCHI LORENZO	Presente		

Consiglieri presenti in aula: Armentano, Cappelletti, Carpini, Casini, Cucini, Fallani, Fratini, Gandola, Gemelli, Mazzi, Perini, Scipioni;

Consiglieri collegati da remoto: Bagni, Bonanni, Falchi, Marini, Triberti

VISTO il D. Lgs. 19 agosto 2016, n. 175 “Testo Unico in materia di società a partecipazione pubblica” (TUSP), attuativo della delega contenuta nell’art. 18 della L. 125/2015 “Deleghe al Governo in materia di riorganizzazione delle amministrazioni pubbliche”, di riordino della disciplina delle partecipazioni societarie delle amministrazioni pubbliche, come integrato e modificato dal D. Lgs. 16 giugno 2017, n. 100;

CONSIDERATO che ai sensi dell’art. 4, comma 1, del citato decreto “*Le amministrazioni pubbliche non possono, direttamente o indirettamente, costituire società aventi per oggetto attività di produzione di beni e servizi non strettamente necessarie per il perseguimento delle proprie finalità istituzionali, né acquisire o mantenere partecipazioni, anche di minoranza, in tali società*”;

DATO ATTO che la Città Metropolitana di Firenze, fermo restando quanto sopra indicato, può mantenere partecipazioni in società:

- esclusivamente per lo svolgimento delle attività indicate dall’art. 4, c. 2, TUSP:
 - a) produzione di un servizio di interesse generale, ivi inclusa la realizzazione e la gestione delle reti e degli impianti funzionali ai servizi medesimi;*
 - b) progettazione e realizzazione di un’opera pubblica sulla base di un accordo di programma fra amministrazioni pubbliche, ai sensi dell’articolo 193 del decreto legislativo n. 50 del 2016;*
 - c) realizzazione e gestione di un’opera pubblica ovvero organizzazione e gestione di un servizio d’interesse generale attraverso un contratto di partenariato di cui all’articolo 180 del decreto legislativo n. 50 del 2016, con un imprenditore selezionato con le modalità di cui all’articolo 17, commi 1 e 2;*
 - d) autoproduzione di beni o servizi strumentali all’ente o agli enti pubblici partecipanti o allo svolgimento delle loro funzioni, nel rispetto delle condizioni stabilite dalle direttive europee in materia di contratti pubblici e della relativa disciplina nazionale di recepimento;*
 - e) servizi di committenza, ivi incluse le attività di committenza ausiliarie, apprestati a supporto di enti senza scopo di lucro e di amministrazioni aggiudicatrici di cui all’articolo 3, comma 1, lettera a), del decreto legislativo n. 50 del 2016”;*
- ovvero, al solo scopo di ottimizzare e valorizzare l’utilizzo di beni immobili facenti parte del proprio patrimonio, “*le amministrazioni pubbliche possono detenere partecipazioni in società aventi per oggetto sociale esclusivo la valorizzazione del patrimonio [...], tramite il conferimento di beni immobili allo scopo di realizzare un investimento secondo criteri propri di un qualsiasi operatore di mercato*” (art. 4, comma 3, TUSP);

PRECISATO che, ai sensi dell’art. 4, comma 7, del TUSP, sono altresì ammesse le partecipazioni in società aventi oggetto sociale prevalente la gestione di spazi fieristici e l’organizzazione di eventi fieristici;

RILEVATO che ai sensi dell’art. 20 del TUSP, ciascuna Pubblica Amministrazione deve provvedere ad effettuare annualmente una ricognizione di tutte le partecipazioni societarie detenute, direttamente ed indirettamente, predisponendo, ove ricorrano i presupposti di cui al comma 2 dello stesso articolo, un piano di riassetto per la loro razionalizzazione, fusione o soppressione, anche mediante messa in liquidazione o cessione;

RICHIAMATO l’art. 20, co. 2, del citato decreto che individua le ipotesi in cui l’Ente deve provvedere all’adozione di un piano di razionalizzazione, corredato di apposita relazione tecnica, con specifica indicazione di modalità e tempi di attuazione, ovvero:

- a) partecipazioni societarie che non rientrino in alcuna delle categorie di cui all’art. 4, del TUSP, sopra citato;*
- b) società che risultino prive di dipendenti o abbiano un numero di amministratori superiore a quello dei dipendenti;*

- c) partecipazioni in società che svolgono attività analoghe o similari a quelle svolte da altre società partecipate o da enti pubblici strumentali;
- d) partecipazioni in società che, nel triennio precedente, abbiano conseguito un fatturato medio non superiore a un milione di euro;
- e) partecipazioni in società diverse da quelle costituite per la gestione di un servizio d'interesse generale che abbiano prodotto un risultato negativo per quattro dei cinque esercizi precedenti;
- f) necessità di contenimento dei costi di funzionamento;
- g) necessità di aggregazione di società aventi ad oggetto le attività consentite all'art. 4 del TUSP”;

PRECISATO che ai sensi dell'art. 26, comma 12-quinquies del TUSP, comma aggiunto dall'art. 18, comma 1 del D. Lgs. 100/2017, “*Ai fini dell'applicazione del criterio di cui all'articolo 20, comma 2, lettera d), il primo triennio rilevante è il triennio 2017-2019. Nelle more della prima applicazione del suddetto criterio relativo al triennio 2017-2019, si applica la soglia di fatturato medio non superiore a cinquecentomila euro per il triennio precedente l'entrata in vigore del presente decreto ai fini dell'adozione dei piani di revisione straordinaria di cui all'articolo 24 e per i trienni 2015-2017 e 2016-2018 ai fini dell'adozione dei piani di razionalizzazione di cui all'articolo 20*”;

PRECISATO ALTRESÌ che le società in house providing, sulle quali è esercitato il controllo analogo ai sensi dell'art. 16 del D. Lgs. 175/2016, che rispettano i vincoli in tema di partecipazione di capitali privati e soddisfano il requisito dell'attività prevalente producendo almeno l'80% del fatturato nell'ambito dei compiti affidati dagli enti soci, possono rivolgere la produzione ulteriore rispetto a detto limite anche a finalità diverse, fermo il rispetto dell'art. 4, comma 1, del TUSP, a condizione che tale ulteriore produzione permetta di conseguire economie di scala o altri recuperi di efficienza sul complesso dell'attività principale della società;

PRESO ATTO:

- delle funzioni attualmente assegnate alla Città Metropolitana di Firenze per effetto della Legge 56/2014 di riordino istituzionale;
- dell'art. 18 dello Statuto secondo il quale “*la Città Metropolitana promuove l'accorpamento, la fusione e la dismissione delle società e delle partecipazioni non funzionali ai fini istituzionali, allo scopo di conseguire risparmi o una migliore funzionalità nello svolgimento delle attività*”;

CONSIDERATO altresì che le disposizioni del predetto Testo Unico devono essere applicate avendo riguardo all'efficiente gestione delle partecipazioni pubbliche, alla tutela e promozione della concorrenza e del mercato, nonché alla razionalizzazione e riduzione della spesa pubblica (art. 1, comma 2, TUSP);

VALUTATE pertanto le modalità di svolgimento delle attività e dei servizi oggetto delle società partecipate dall'Ente, con particolare riguardo all'efficienza, al contenimento dei costi di gestione ed alla tutela e promozione della concorrenza e del mercato;

TENUTO CONTO del miglior soddisfacimento dei bisogni della comunità e del territorio amministrati a mezzo delle attività e dei servizi resi dalle società partecipate possedute dall'Ente;

DATO ATTO che alla data del 31/12/2020 la Città Metropolitana risultava titolare di partecipazioni dirette nelle seguenti società:

- Florence Multimedia srl;
- SILFI Società Illuminazione Firenze e Servizi Smartcity spa;
- Società Consortile Energia Toscana CET srl;
- Firenze Fiera spa;
- Bilancino srl in liquidazione;
- Valdarno Sviluppo spa in liquidazione;

RILEVATO che:

- il Consiglio metropolitano con deliberazione n. 33 del 28/4/2021, in adempimento a quanto previsto dal Piano di Revisione Ordinaria delle partecipazioni societarie della Città Metropolitana di Firenze – Anno 2020 (DCM 120/2020, aggiornato con DCM 34/2021), ha conferito mandato all'Amministratore Unico della società Florence Multimedia srl di procedere con le attività propedeutiche e necessarie alla cessione dell'azienda alla società SILFI spa, autorizzando, altresì, la società SILFI spa a procedere all'acquisto del complesso dei beni e rapporti costituenti l'azienda Florence Multimedia srl e la messa in liquidazione di Florence Multimedia srl;
- in data 4/8/2021 è stato sottoscritto l'atto di cessione d'azienda tra Florence Multimedia srl e SILFI spa (Atto Notaio Tommaso Morandi, Rep. n. 711, racc. n. 474), in forza del quale far data dal 1/9/2021 SILFI spa è subentrata a Florence Multimedia srl in tutti i rapporti attivi e passivi;
- nel corso dell'Assemblea straordinaria dei soci del 24/9/2021 (verbale Rep. n. 739, Racc. n. 496, Notaio Tommaso Morandi) è stato deliberato lo scioglimento volontario con messa in liquidazione della società Florence Multimedia srl. a seguito della cessione d'azienda a SILFI spa, come da deliberazione di Consiglio metropolitano di Firenze n. 33 del 28 aprile 2021, e nominato liquidatore societario l'Avv. Matteo Vieri.

PRECISATO che:

- entro il 31 dicembre 2021 la Città Metropolitana di Firenze deve procedere all'adozione dell'atto ricognitivo delle partecipazioni, dirette ed indirette, detenute e, qualora ricorrano i presupposti di cui all'art. 20, comma 2, del TUSP, del Piano di razionalizzazione corredato di apposita relazione tecnica;
- l'adozione di tale atto ricognitivo costituisce adempimento obbligatorio il cui esito, anche negativo, deve essere comunicato con le modalità di cui all'art. 17 del D.L. 90/2014 e reso disponibile alla struttura di cui all'art. 15 del TUSP e alla sezione di controllo della Corte dei Conti competente ai sensi dell'art. 5, comma 4, del TUSP;
- ai sensi dell'art. 20, comma 7, del TUSP, in caso di mancata adozione degli atti sopra citati è prevista la sanzione amministrativa del pagamento di una somma da un minimo di euro 5.000 a un massimo di euro 500.000, salvo il danno eventualmente rilevato in sede di giudizio amministrativo contabile, comminata dalla competente sezione giurisdizionale regionale della Corte dei Conti;

RICHIAMATI:

- il Piano di Revisione Straordinaria delle partecipazioni societarie adottato ai sensi dell'art. 24 del D. Lgs. 175/2016 con deliberazione del Consiglio Metropolitano n. 68 del 27/9/2017;
- il Piano di Revisione Ordinaria delle partecipazioni detenute dalla Città Metropolitana di Firenze al 31/12/2017 adottato, ai sensi dell'art. 20 del D. Lgs. 175/2016, dal Consiglio Metropolitano con deliberazione n. 118 del 19/12/2018;
- il Piano di Revisione Ordinaria delle partecipazioni detenute dalla Città Metropolitana di Firenze al 31/12/2018 adottato, ai sensi dell'art. 20 del D. Lgs. 175/2016, dal Consiglio Metropolitano con deliberazione n. 92 del 18/12/2019, aggiornato con deliberazione n. 20 del 6/3/2020;
- il Piano di Revisione Ordinaria delle partecipazioni detenute dalla Città Metropolitana di Firenze al 31/12/2019 adottato, ai sensi dell'art. 20 del D. Lgs. 175/2016, dal Consiglio Metropolitano con deliberazione n. 120 del 23/12/2020, aggiornato con deliberazione n. 34 del 28/4/2021;

PRECISATO ALTRESÌ ai sensi dell'art. 20, comma 4, del D. Lgs. 175/2016 che entro il 31 dicembre 2021 la Città Metropolitana, avendo approvato il Piano di Revisione Ordinaria di cui alla DCM n. 120/2020, come aggiornato con DCM n. 34/2021, deve approvare una relazione sull'attuazione del Piano, che evidenzia i risultati conseguiti, da trasmettere alla struttura di cui all'art. 15 del TUSP e alla sezione di controllo della Corte dei Conti competente ai sensi dell'art. 5, comma 4, del TUSP;

VISTI:

- la deliberazione della Corte dei Conti Sezione Autonomie n.22/2018 con la quale sono state adottate le *“Linee di indirizzo per le ricognizioni e i piani di razionalizzazione degli organismi partecipati dagli Enti territoriali (art. 20 D. Lgs. 175/2019)”*;
- le Linee Guida Dipartimento del Tesoro – Corte dei Conti sulla revisione periodica delle partecipazioni pubbliche art. 20 D. Lgs. 175/2016 e sul censimento annuale delle partecipazioni pubbliche art. 17 D.L. 90/2014;
- gli Indirizzi, condivisi con la Corte dei Conti, della Struttura di indirizzo, monitoraggio e controllo sull'attuazione del Testo unico in materia di società a partecipazione pubblica (TUSP), individuata presso il Dipartimento del Tesoro, sulla redazione del provvedimento di razionalizzazione delle partecipazioni – detenute al 31 dicembre 2018 – che le Pubbliche Amministrazioni devono adottare, entro il 31 dicembre 2019, ai sensi dell'art. 20, commi 1 e 2, del TUSP;

RITENUTO pertanto, tenuto conto delle sopra esposte considerazioni, di procedere all'approvazione:

- del *“Piano di Revisione Ordinaria - Anno 2021 - delle partecipazioni societarie della Città Metropolitana di Firenze (art. 20 del D. Lgs. 175/2016)”* (di seguito Piano di Revisione Ordinaria - Anno 2021), allegato parte integrante del presente atto (Allegato A), redatto secondo lo schema di cui alle *“Linee di indirizzo per le ricognizioni e i piani di razionalizzazione degli organismi partecipati dagli Enti territoriali (art. 20 D. Lgs. 175/2019)”* (Deliberazione della Corte dei Conti - Sezione Autonomie n.22/2018);
- della Relazione Tecnica, che la norma sopracitata prevede sia inserita a corredo del Piano di Revisione Ordinaria Anno 2021, allegato facente parte integrante del presente provvedimento (Allegato B), contenente i principali riferimenti sull'attività svolta e sull'andamento delle società partecipate dall'Ente, i dettagli delle operazioni di razionalizzazioni previste dal Piano nonché lo stato di attuazione del Piano di Revisione Ordinaria Anno 2020, approvato con deliberazione del Consiglio Metropolitan n. 120/2020 e aggiornato con DCM n.34/2021;

DATO ATTO che dall'esame ricognitivo condotto, meglio dettagliato nel Piano di Revisione Ordinaria - Anno 2021 - (Allegato A) e nella Relazione Tecnica posta a corredo del Piano (Allegato B):

- risultano riconducibili alle fattispecie di cui all'art. 4 del TUSP le seguenti società:
 - SILFI spa;
 - Società Consortile Energia Toscana CET srl;
 - Firenze Fiera spa;

per le quali si dispone il mantenimento della partecipazione senza interventi di razionalizzazione;

- per la società Florence Multimedia srl in liquidazione, pur riconducibile alla fattispecie di cui all'art. 4, co. 2, lett. d) del TUSP si prevede, per le motivazioni meglio esplicitate nell'allegato Piano corredato di Relazione Tecnica, un'azione di razionalizzazione mediante conclusione della procedura di liquidazione societaria avviata nel 2021;
- per le società Bilancino srl in liquidazione e Valdarno Sviluppo spa in liquidazione non è stata prevista alcuna azione di razionalizzazione in quanto una volta esaurite le procedure in corso, condotte secondo le norme vigenti in materia, la partecipazione dell'Ente risulterà cessata;

TENUTO CONTO degli atti istruttori compiuti dall'Ufficio partecipate, ed in particolare delle analisi e valutazioni di carattere economico, sociale, organizzativo, finanziario e commerciale svolte in ordine alle partecipazioni detenute e da alienare, espresse nei documenti allegati facenti parte integrante del presente provvedimento;

PRECISATO che non sono state oggetto di ricognizione le partecipazioni detenute indirettamente dall'Ente in quanto non riconducibili alla definizione fornita dall'art. 2, comma 1, lett. g) del TUSP ai sensi del quale si definisce "*partecipazione indiretta: la partecipazione in una società detenuta da un'amministrazione pubblica per il tramite di società o altri organismi soggetti a controllo da parte della medesima amministrazione pubblica*";

TENUTO CONTO del parere espresso dall'Organo di revisione ai sensi dell'art. 239, comma 1, lett. b), n. 3), del D. Lgs. 267/2000 (Allegato alla presente deliberazione);

ACQUISITI i pareri di regolarità tecnica e contabile espressi, ai sensi dell'art. 49 del D. Lgs. n. 267/2000;

VISTO l'art. 12, comma 1, lett. g) dello Statuto della Città Metropolitana di Firenze il quale attribuisce al Consiglio Metropolitan l'adozione di provvedimenti di carattere generale relativi agli organismi partecipati;

RITENUTO necessario dichiarare il presente provvedimento immediatamente eseguibile ai sensi dell'art. 134, comma IV, D. Lgs. 267/2000;

DELIBERA

1 di approvare la ricognizione delle partecipazioni societarie detenute dalla Città Metropolitana di Firenze, come illustrate:

1.a nel "Piano di Revisione Ordinaria - Anno 2021 - delle partecipazioni societarie della Città Metropolitana di Firenze (art. 20 del D. Lgs. 175/2016)" (di seguito Piano di Revisione Ordinaria - Anno 2021), allegato parte integrante del presente atto (Allegato A), redatto secondo lo schema di cui alle "*Linee di indirizzo per le ricognizioni e i piani di razionalizzazione degli organismi partecipati dagli Enti territoriali (art. 20 D. Lgs. 175/2019)*" (Deliberazione della Corte dei Conti - Sezione Autonomie n.22/2018);

1.b nella Relazione Tecnica, che la norma sopracitata prevede sia inserita a corredo del Piano di Revisione Ordinaria Anno 2021, allegato facente parte integrante del presente provvedimento (Allegato B), contenente i principali riferimenti sull'attività svolta e sull'andamento delle società partecipate dall'Ente, i dettagli delle operazioni di razionalizzazioni previste dal Piano nonché lo stato di attuazione del Piano di Revisione Ordinaria Anno 2020, approvato con deliberazione del Consiglio Metropolitan n. 120 del 23/12/2020, aggiornato con deliberazione n. 34 del 28/4/2021;

2 di dare mandato alla Direzione Risorse Finanziarie e Sistemi Informativi:

2.a curare l'attuazione del presente atto;

2.b trasmettere la presente deliberazione alle società partecipate dalla Città Metropolitana di Firenze;

2.c comunicare l'esito della presente ricognizione ai sensi dell'art. 17 del D.L. n. 90/2014 e dell'art. 20, co. 1, del D. Lgs. 175/2016 e smi;

2.d inviare copia della presente deliberazione alla competente Sezione Regionale di Controllo della Corte dei Conti;

3 di dichiarare il presente provvedimento immediatamente eseguibile ai sensi dell'art. 134, comma IV, D. Lgs. 267/2000.

Al termine del dibattito il Consigliere Anziano Francesco Casini che presiede la seduta, pone in votazione il presente schema di delibera, laddove votano contemporaneamente sia i consiglieri presenti in aula: (Armentano, Cappelletti, Carpini, Casini, Cucini, Fallani, Fratini, Gandola, Gemelli, Mazzi, Perini, Scipioni) che i consiglieri collegati da remoto (Bagni, Bonanni, Falchi, Marini, Triberti), ottenendo il seguente risultato, accertato dagli scrutatori sigg.ri: Carpini, Mazzi, Perini.

Presenti: 17
Non partecipanti al voto: nessuno
Astenuti: 6 (Cappelletti, Carpini, Falchi, Gandola, Gemelli, Scipioni)
Votanti: 11 Maggioranza richiesta: 6
Contrari: nessuno
Favorevoli: 11

La delibera è APPROVATA

Come previsto in delibera il Consigliere Anziano Francesco Casini pone in votazione la dichiarazione di immediata eseguibilità della presente delibera, ottenendosi il seguente risultato:

Presenti: 17
Non partecipanti al voto: nessuno
Astenuti: 6 (Cappelletti, Carpini, Falchi, Gandola, Gemelli, Scipioni)
Votanti: 11 Maggioranza richiesta: 10
Contrari: nessuno
Favorevoli: 11

Con i voti sopra resi, il Consiglio dichiara la presente deliberazione immediatamente eseguibile ai sensi dell'art.134, c.4, del T.U. degli EE.LL. approvato con D.Lgs.267 del 18/08/2000

Allegati parte integrante:

parere revisori PRO 2021.pdf,p7m (Hash: 8e9078e6824d451a9a38d89c15e73b128eeae97707325d16ccd43eef973ce8d)

Allegato B_Relazione tecnica_allegata al PRO 2021.pdf,p7m (Hash: 319cb7ab1072e7793c64e171770632978a08b33113ba4e0d00549de7dd6c6424)

Allegato A_PRO 2021.pdf,p7m (Hash: 6e4d7826dd090042839056bb04a724ffce6f91baf698d462acd59a0ddcc87c7a)

Parere Contabile_23-11-2021_13-59-42.pdf,p7m (Hash: a9c799e7ffa7bf7df56bc59f7de48908aa7b776425914cab9ba5b4045e75cc91)

Parere Tecnico.pdf,p7m (Hash: 7041daac670bc8d6c7f131abb9e78dbc49955f4246551f556a3dbd817e83f910)

IL CONSIGLIERE ANZIANO

(Francesco Casini)

IL SEGRETARIO GENERALE

(Pasquale Monea)

“Documento informatico firmato digitalmente ai sensi del T.U. 445/2000 e del D.Lgs 82/2005 e rispettive norme collegate, il quale sostituisce il documento cartaceo e la firma autografa; il documento informatico è memorizzato digitalmente ed è rintracciabile sul sito internet <http://attionline.cittametropolitana.fi.it/>”

Parere ai sensi dell'art. 239 del D.Lgs 267/2000, come modificato dall'art. 3 del D.L. 174/2012

**IL COLLEGIO DEI REVISORI DEI CONTI
DELLA CITTÀ METROPOLITANA DI FIRENZE
NOMINATO CON ATTO DEL SINDACO METROPOLITANO N.17/2019**

PREMESSO

- che è stato richiesto il proprio parere sull'atto avente per oggetto: **RICOGNIZIONE PARTECIPAZIONI SOCIETARIE DELLA CITTÀ METROPOLITANA DI FIRENZE – RELAZIONE SULLO STATO DI ATTUAZIONE DELLA REVISIONE ORDINARIA ANNO 2020 DI CUI ALLA DCM 120/2020 E DCM 34/2021 - APPROVAZIONE REVISIONE ORDINARIA DELLE PARTECIPAZIONI - ANNO 2021 - EX ART. 20 D. LGS. 175/2016.**
- che sono stati esaminati gli atti;

CONSIDERATO CHE

- ai sensi dell'art. 20 del D. Lgs. 175/2016, “Testo Unico in materia di società a partecipazione pubblica” le Pubbliche Amministrazioni devono effettuare annualmente, con proprio provvedimento, una ricognizione delle partecipazioni societarie possedute direttamente ed indirettamente, e, qualora ricorrano i presupposti di cui al comma 2, di predisporre un Piano di riassetto per la loro razionalizzazione, fusione o soppressione, anche mediante messa in liquidazione;
- l'adozione di tale atto ricognitivo costituisce adempimento obbligatorio da effettuarsi entro il 31 dicembre di ogni anno e il cui esito, anche negativo, deve essere comunicato con le modalità di cui all'art. 17 del D.L. 90/2014 e reso disponibile alla struttura di cui all'art. 15 del D. Lgs. 175/2016 e alla sezione di controllo della Corte dei Conti competente ai sensi dell'art. 5, comma 4, del D. Lgs. 175/2016;

RICHIAMATI

- il Piano di Revisione Straordinaria delle partecipazioni societarie adottato ai sensi dell'art. 24 del D. Lgs. 175/2016 con deliberazione del Consiglio Metropolitan n. 68 del 27/9/2017;
- il Piano di Revisione Ordinaria delle partecipazioni detenute dalla Città Metropolitana di Firenze al 31/12/2017 adottato, ai sensi dell'art. 20 del D. Lgs. 175/2016, dal Consiglio Metropolitan con deliberazione n. 118 del 19/12/2018;
- il Piano di Revisione Ordinaria delle partecipazioni detenute dalla Città Metropolitana di Firenze al 31/12/2018 adottato, ai sensi dell'art. 20 del D. Lgs. 175/2016, dal Consiglio Metropolitan con deliberazione n. 92 del 18/12/2019, aggiornato con deliberazione n. 20 del 6/3/2020;
- il Piano di Revisione Ordinaria delle partecipazioni detenute dalla Città Metropolitana di Firenze al 31/12/2019 adottato, ai sensi dell'art. 20 del D. Lgs. 175/2016, dal Consiglio Metropolitan con deliberazione n. 120 del 23/12/2020, aggiornato con deliberazione n. 34 del 28/4/2021;



VISTI

- l'allegato "Piano di Revisione Ordinaria - Anno 2021 - delle partecipazioni societarie della Città Metropolitana di Firenze (art. 20 del D. Lgs. 175/2016)" (Allegato A), redatto secondo lo schema di cui alle "Linee di indirizzo per le ricognizioni e i piani di razionalizzazione degli organismi partecipati dagli Enti territoriali (art. 20 D. Lgs. 175/2019)" (Deliberazione della Corte dei Conti - Sezione Autonomie n.22/2018);
- la Relazione Tecnica, che la norma sopracitata prevede sia inserita a corredo del Piano di Revisione Ordinaria Anno 2021 (Allegato B), contenente i principali riferimenti sull'attività svolta e sull'andamento delle società partecipate dall'Ente, i dettagli delle operazioni di razionalizzazioni previste dal Piano nonché lo stato di attuazione del Piano di Revisione Ordinaria Anno 2020, approvato con deliberazione n. n. 120 del 23/12/2020, aggiornato con deliberazione n. 34 del 28/4/2021;
- Il parere tecnico e contabile del 23/11/2021;

ESPRIME

PARERE FAVOREVOLE all'adozione dell'atto in rassegna.

02/12/2021

Il Collegio dei Sindaci Revisori

Dott. Stefano Del Vecchio

Dott. Mauro Boscherini

Dott. Fabio Procacci

Documento informatico firmato digitalmente ai sensi del TU 445/2000 e del D. Lgs. 82/2005 modificato dal D. Lgs. 235/2010 e rispettive norme collegate, il quale sostituisce il documento cartaceo e la firma autografa.



CITTÀ METROPOLITANA
DI FIRENZE

**PIANO DI REVISIONE ORDINARIA DELLE PARTECIPAZIONI SOCIETARIE
DELLA CITTA' METROPOLITANA DI FIRENZE
(ART. 20 D.LGS. N. 175/2016)
ANNO 2021**

INDICE

- 01. **SCHEDA ANAGRAFICA**
- 02. **RICOGNIZIONE DELLE SOCIETÀ PARTECIPATE**
 - 02.01. Ricognizione delle società a partecipazione diretta
 - 02.02. Ricognizione delle società a partecipazione indiretta
 - 02.03. Grafico delle relazioni tra partecipazioni
- 03. **REQUISITI TESTO UNICO DELLE SOCIETÀ A PARTECIPAZIONE PUBBLICA (T.U.)**
 - 03.01. Finalità perseguite e attività ammesse (articoli 4 e 26)
 - 03.01.01. Florence Multimedia srl
 - 03.01.02. SILFI spa
 - 03.01.03. Società Consortile Energia Toscana CET srl
 - 03.01.04. Firenze Fiera spa
 - 03.01.05. Bilancino srl in liquidazione
 - 03.01.06. Valdarno Sviluppo spa in liquidazione
 - 03.02. Condizioni art. 20 co. 2
 - 03.02.01. Florence Multimedia srl
 - 03.02.02. SILFI spa
 - 03.02.03. Società Consortile Energia Toscana CET srl
 - 03.02.04. Firenze Fiera spa
 - 03.02.05. Bilancino srl in liquidazione
 - 03.02.06. Valdarno Sviluppo spa in liquidazione
- 04. **MANTENIMENTO SENZA INTERVENTI DI RAZIONALIZZAZIONE**
- 05. **AZIONI DI RAZIONALIZZAZIONE**
 - 05.01. Liquidazione
 - 05.01.01. Florence Multimedia srl
 - 05.02. Riepilogo



**PIANO DI REVISIONE ORDINARIA DELLE PARTECIPAZIONI SOCIETARIE DELLA CITTA'
METROPOLITANA DI FIRENZE
(ART. 20 D.LGS. N. 175/2016)**

01. SCHEDA ANAGRAFICA

Tipologia Ente:	Provincia/Città metropolitana	
Denominazione Ente:	Città Metropolitana di Firenze	
Codice fiscale dell'Ente:	80016450480	
L'ente ha effettuato la revisione straordinaria ai sensi dell'art. 24, d.lgs. n. 175/2016		SI
L'ente ha effettuato la revisione periodica al 31/12/2017 ai sensi dell'art. 20, d.lgs. n. 175/2016		SI
L'ente ha effettuato la revisione periodica al 31/12/2018 ai sensi dell'art. 20, d.lgs. n. 175/2016		SI
Dati del referente/responsabile per la compilazione del piano		
Nome:		Cognome:
Rocco		Conte
Recapiti:		
Indirizzo:		
Via Cavour, 1 – 50129 Firenze		
Telefono:		Fax:
055.2760.464		
Posta elettronica:		
cittametropolitana.fi@postacert.toscana.it		

02. RICOGNIZIONE DELLE SOCIETÀ PARTECIPATE

02.01. Riconoscimento delle società a partecipazione diretta

Progressivo	Codice fiscale società	Denominazione società	Anno di costituzione	Stato	Anno di inizio della procedura	% Quota di partecipazione	Attività svolta	Partecipazione di controllo	Società in house	Quotata (ai sensi del d.lgs. n. 175/2016)	Holding pura
A	B	C	D	E	F	G	H	I	J	K	L
Dir_1	05574890488	Florence Multimedia srl in liquidazione	2005	Sono in corso procedure di liquidazione volontaria o scioglimento	2021	100,00	Produzione di beni e servizi strumentali all'attività degli enti pubblici soci in funzione delle loro attività nonché, nei casi consentiti dalla legge, allo svolgimento esternalizzato di funzioni amministrative di loro competenza (art. 4 Statuto)	SI	SI	NO	NO
Dir_2	06625660482	SILFI Società Illuminazione Firenze e servizi Smartcity spa	2016	Attiva		11,8565	Costruzione, progettazione, installazione, manutenzione, ristrutturazione, monitoraggio, riqualificazione energetica, integrazione, adeguamento normativo e gestione di impianti tecnologici distribuiti sul territorio, anche a rete, connessi direttamente o indirettamente con la mobilità pedonale, veicolare, tramviaria e turistica inclusa ogni attività strumentale accessoria necessaria alla gestione dei suddetti impianti; gestione della Smart City Control Room di ambito metropolitano al fine di erogare servizi connessi alla mobilità a favore della cittadinanza, degli Enti pubblici e dei loro soggetti partecipati; fornitura di servizi evoluti e prodotti integrati per la realizzazione della città intelligente, la gestione di banche dati territoriali, lo sviluppo e gestione dei servizi rivolti a cittadini, visitatori ed attività economiche, la realizzazione e l'utilizzo di grandi basi di dati e la gestione della conoscenza da queste derivata, la realizzazione di software su richiesta e/o l'integrazione di prodotti hardware e software di mercato (Centro Servizi Territoriali e Servizi Informativi Territoriali, sistemi di pagamento on line, sistemi di interazione multicanale rivolti ai cittadini, supporto agli Enti soci nella gestione della sicurezza dei dati informatici e nella comunicazione istituzionale); produzione, realizzazione e gestione di attività e prodotti di informazione e comunicazione, ideazione e realizzazione di format e prodotti audio-video, a supporto di servizi e attività legate all'informazione e comunicazione istituzionale degli enti pubblici soci (art. 4 Statuto).	NO	SI	NO	NO
Dir_3	05344720486	Società Consortile Energia Toscana CET srl	2003	Attiva		1,9816	La Società è una centrale di committenza, ai sensi della normativa sugli appalti pubblici. Ai sensi della normativa regionale in vigore la Società opera quale soggetto avvalso di Regione Toscana-Soggetto Aggregatore regionale per lo svolgimento delle procedure di gara relative alle forniture di energia elettrica, gas naturale e combustibili per riscaldamento e per gli interventi di efficientamento energetico (art. 2 Statuto).	NO	SI	NO	NO
Dir_4	04933280481	Firenze Fiera spa	1998	Attiva		9,31	La società ha per oggetto l'attività fieristica, congressuale, di promozione economica e sociale ed ogni altra attività ad essa affine, strumentale o di supporto (art. 3 Statuto).	NO	NO	NO	NO
Dir_5	05112200489	Bilancino srl in liquidazione	2001	Sono in corso procedure di liquidazione volontaria o scioglimento	2012	8,77	Attività finalizzate alla chiusura della liquidazione. Oggetto sociale: promozione e sviluppo attività culturali, turistiche e ricreative relative al Lago di Bilancino e alle sue sponde (art. 2 Statuto)	NO	NO	NO	NO
Dir_6	01486000514	Valdarno Sviluppo spa in liquidazione	1995	Sono in corso procedure concorsuali (fallimento, amministrazione straordinaria, ecc.)	2017	3,99	Nessuna attività. Oggetto sociale: promozione di iniziative per il rilancio economico e produttivo nell'area del Valdarno superiore (art.4 Statuto)	NO	NO	NO	NO

Le società a partecipazione diretta (quotate e non quotate) sono sempre oggetto di ricognizione, anche se non controllate dall'ente.

Colonna B: Inserire codice di 11 cifre per le società aventi sede in Italia; codice di 11 cifre seguito da "E" per le società aventi sede all'estero.

Colonna C: Inserire la ragione sociale comprensiva della forma giuridica.

Colonna F: Selezionare l'anno dal menù a tendina solo se nel campo "stato" è stata selezionata una delle seguenti opzioni: "essata", "sospesa", "Sono in corso procedure concorsuali", "Sono in corso procedure di liquidazione volontaria o scioglimento".

Colonna G: Inserire valori comprensivi di decimali.

Colonna H: Inserire una descrizione sintetica della/e attività effettivamente svolta/e.

Colonna I: Indicare se la partecipazione detenuta dall'amministrazione è di controllo ai sensi dell'art. 2359 c.c.

Colonna J: Indicare "SI" se l'Amministrazione esercita il controllo analogo o più Amministrazioni esercitano il controllo analogo congiunto.

Colonna K: Indicare "SI" se la società emette azioni quotare in mercati regolamentati; se ha emesso strumenti finanziari quotati in mercati regolamentati; se sia partecipata da società quotate o che hanno emesso strumenti finanziari quotati.

Colonna L: Indicare "SI" se la società ha come oggetto sociale esclusivo la gestione delle partecipazioni societarie per conto dell'Amministrazione.

02. RICOGNIZIONE DELLE SOCIETÀ PARTECIPATE

02.02. Ricognizione delle società a partecipazione indiretta

Progressivo	Codice fiscale società	Denominazione società	Anno di costituzione	Stato	Anno di inizio della procedura	Denominazione società/organismo tramite	% Quota di partecipazione società/organismo tramite	% Quota di partecipazione indiretta Amministrazione	Attività svolta	Partecipazione di controllo	Società in house	Quotata (ai sensi del d.lgs. n. 175/2016)
A	B	C	D	E	F	G	H	I	J	K	L	M

Le società a partecipazione indiretta (quotate e non quotate) non sono oggetto di ricognizione in quanto detenute dall'Ente per il tramite di una società/organismo non sottoposti a controllo da parte dell'Ente medesimo

02. RICOGNIZIONE DELLE SOCIETÀ PARTECIPATE

02.03. Grafico delle relazioni tra partecipazioni

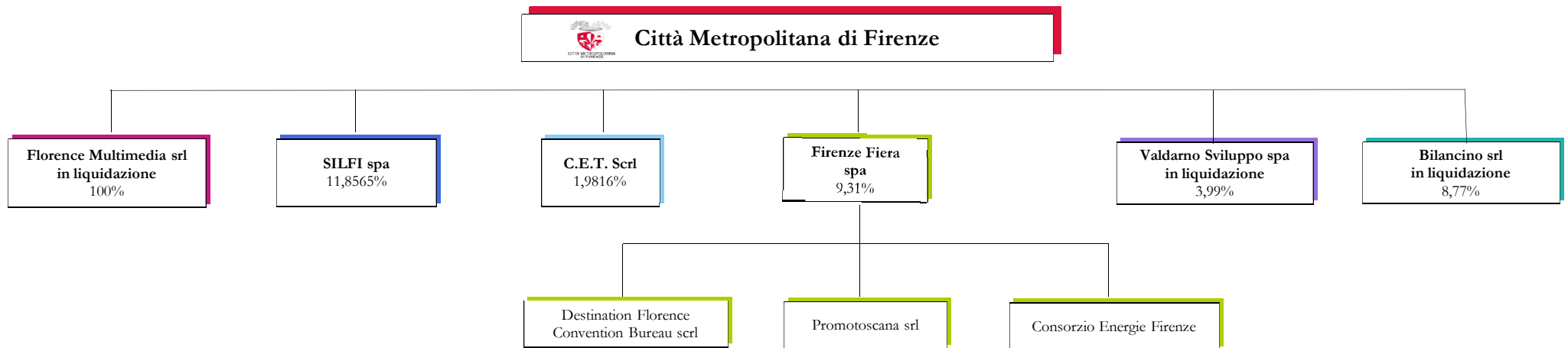

03. REQUISITI TESTO UNICO DELLE SOCIETÀ A PARTECIPAZIONE PUBBLICA

03.01.01. Finalità perseguite e attività ammesse (articoli 1, 4 e 26)_Florence Multimedia srl

Progressivo società partecipata:	Dir_1	(a)
Denominazione società partecipata:	Florence Multimedia srl in liquidazione	(b)
Tipo partecipazione:	Diretta	(c)
Attività svolta:	Produzione di beni e servizi strumentali all'attività degli enti pubblici soci in funzione delle loro attività nonché, nei casi consentiti dalla legge, allo svolgimento esternalizzato di funzioni amministrative di loro competenza (art. 4 Statuto)	(d)

indicare se la società:

- È a partecipazione pubblica di diritto singolare (art. 1 co. 4) -
 - Rientra nell'Allegato "A" del d.lgs. n. 175/2016 (art. 26, co. 2) -
 - Ha come oggetto esclusivo la gestione di fondi europei per conto dello Stato o delle Regioni, ovvero la realizzazione di progetti di ricerca finanziati dalle istituzioni dell'Unione Europea (art. 26, co. 2) -
 - È stata esclusa, con deliberazione adottata ai sensi dell'art. 4 co. 9, secondo periodo, dall'applicazione totale o parziale delle disposizioni del medesimo articolo (**solo per le società partecipate dalle Regioni/Prov. Aut.**) -
 - È destinataria dei provvedimenti di cui al d.lgs. n. 159/2011 (art. 26, co. 12**bis**) -
 - È autorizzata alla gestione delle case da gioco, ai sensi della legislazione vigente (art. 26, co. 12**teries**) -
- Qualora non sia stata selezionata alcuna delle opzioni indicate ai punti precedenti, indicare se la società:**
- È costituita in attuazione dell'art. 34 del regolamento CE n. 13/2013 - Gruppi d'Azione Locale (art. 4, co. 6) -
 - Ha per oggetto sociale prevalente la gestione di spazi fieristici e l'organizzazione di eventi fieristici (art. 4, co. 7) -
 - Ha per oggetto sociale prevalente la realizzazione e la gestione di impianti di trasporto a fune per la mobilità turistico-sportiva in aree montane (art. 4, co. 7) -
 - Ha per oggetto sociale prevalente la produzione di energia da fonti rinnovabili (art. 4, co. 7) -
 - Ha caratteristiche di spin off o di start up universitario, o analoghe a quelle degli enti di ricerca, ovvero gestisce aziende agricole con funzioni didattiche (art. 4, co. 8) -
 - Produce un servizio di interesse generale a rete (di cui all'art. 3-bis del d.l. 138/2011) fuori dall'ambito territoriale di riferimento, con affidamento dei servizi, in corso e nuovi, tramite procedure ad evidenza pubblica (art. 4, co. 9**bis**) -
 - Produce beni e servizi strettamente necessari per il perseguimento delle finalità istituzionali dell'ente (art. 4, co. 1) SI
 - Produce un servizio di interesse generale (art. 4, co. 2, lett. a) -
 - Progetta e realizza un'opera pubblica sulla base di un accordo di programma fra amministrazioni pubbliche (art. 4, co. 2, lett. b) -
 - Realizza e gestisce un'opera pubblica ovvero organizza e gestisce un servizio di interesse generale attraverso un contratto di partenariato pubblico/privato (art. 4, co. 2, lett. c) -
 - Produce beni o servizi strumentali all'ente o agli enti pubblici partecipanti o allo svolgimento delle loro funzioni (art. 4, co. 2, lett. d) SI
 - Svolge servizi di committenza (art. 4, co. 2, lett. e) -
 - Valorizza il patrimonio immobiliare dell'amministrazione partecipante (art. 4, co. 3) -

Indicare le motivazioni della riconducibilità o meno ai vincoli di scopo di cui al co. 1 o ad una delle attività di cui ai commi 2 e 3, anche con riferimento alle società che svolgono le attività di cui ai commi 6, 7, 8:

La società ha gestito in house providing, mediante Contratto di Servizio (Rep. 74 del 23/2/2021), servizi strumentali dell'Ente inerenti attività di informazione, comunicazione, gestione web TV, realizzazione di prodotti multimediali legati al territorio. In data 4/8/2021 è stato sottoscritto il contratto di cessione d'azienda (Rep. n. 711, Racc. n. 474, Notaio Tommaso Morandi) in forza del quale a far data dal 1/9/2021 la società SILFI spa è subentrata a Florence Multimedia srl in tutti i rapporti giuridici attivi e passivi, dunque anche nel contratto di servizio vigente.

(a): Inserire uno dei progressivi già indicati nelle schede di ricognizione (02.01; 02.02).

(b): Inserire la ragione sociale come indicata nelle schede di ricognizione (02.01; 02.02).

(c): Indicare il tipo di partecipazione distinguendo i casi in cui la società sia partecipata direttamente, indirettamente (tramite altra società/organismo), ovvero in parte direttamente e in parte indirettamente.

(d): Inserire l'attività come indicata nelle schede di ricognizione (02.01; 02.02).

03. REQUISITI TESTO UNICO DELLE SOCIETÀ A PARTECIPAZIONE PUBBLICA

03.01.02. Finalità perseguite e attività ammesse (articoli 1, 4 e 26)_SILFI spa

Progressivo società partecipata: (a)

Denominazione società partecipata: (b)

Tipo partecipazione: (c)

Attività svolta:

Costruzione, progettazione, installazione, manutenzione, ristrutturazione, monitoraggio, riqualificazione energetica, integrazione, adeguamento normativo e gestione di impianti tecnologici distribuiti sul territorio, anche a rete, connessi direttamente o indirettamente con la mobilità pedonale, veicolare, tramviaria e turistica inclusa ogni attività strumentale accessoria necessaria alla gestione dei suddetti impianti; gestione della Smart City Control Room di ambito metropolitano al fine di erogare servizi connessi alla mobilità a favore della cittadinanza, degli Enti pubblici e dei loro soggetti partecipati; fornitura di servizi evoluti e prodotti integrati per la realizzazione della città intelligente, la gestione di banche dati territoriali, lo sviluppo e gestione dei servizi rivolti a cittadini, visitatori ed attività economiche, la realizzazione e l'utilizzo di grandi basi di dati e la gestione della conoscenza da queste derivata, la realizzazione di software su richiesta e/o l'integrazione di prodotti hardware e software di mercato (Centro Servizi Territoriali e Servizi Informativi Territoriali, sistemi di pagamento on line, sistemi di interazione multicanale rivolti ai cittadini, supporto agli Enti soci nella gestione della sicurezza dei dati informatici e nella comunicazione istituzionale); produzione, realizzazione e gestione di attività e prodotti di informazione e comunicazione, ideazione e realizzazione di format e prodotti audio-video, a supporto di servizi e attività legate all'informazione e comunicazione istituzionale degli enti pubblici soci (art. 4 Statuto).

(d)

indicare se la società:

- È a partecipazione pubblica di diritto singolare (art. 1 co. 4)
- Rientra nell'Allegato "A" del d.lgs. n. 175/2016 (art. 26, co. 2)
- Ha come oggetto esclusivo la gestione di fondi europei per conto dello Stato o delle Regioni, ovvero la realizzazione di progetti di ricerca finanziati dalle istituzioni dell'Unione Europea (art. 26, co. 2)
- È stata esclusa, con deliberazione adottata ai sensi dell'art. 4 co. 9, secondo periodo, dall'applicazione totale o parziale delle disposizioni del medesimo articolo **(solo per le società partecipate dalle Regioni/Prov. Aut.)**
- È destinataria dei provvedimenti di cui al d.lgs. n. 159/2011 (art. 26, co. 12bis)
- È autorizzata alla gestione delle case da gioco, ai sensi della legislazione vigente (art. 26, co. 12sexies)
- Qualora non sia stata selezionata alcuna delle opzioni indicate ai punti precedenti, indicare se la società**
- È costituita in attuazione dell'art. 34 del regolamento CE n. 13/2013 - Gruppi d'Azione Locale (art. 4, co. 6)
- Ha per oggetto sociale prevalente la gestione di spazi fieristici e l'organizzazione di eventi fieristici (art. 4, co. 7)
- Ha per oggetto sociale prevalente la realizzazione e la gestione di impianti di trasporto a fune per la mobilità turistico-sportiva in aree montane (art. 4, co. 7)
- Ha per oggetto sociale prevalente la produzione di energia da fonti rinnovabili (art. 4, co. 7)
- Ha caratteristiche di spin off o di start up universitario, o analoghe a quelle degli enti di ricerca, ovvero gestisce aziende agricole con funzioni didattiche (art. 4, co. 8)
- Produce un servizio di interesse generale a rete (di cui all'art. 3-bis del d.l. 138/2011) fuori dall'ambito territoriale di riferimento, con affidamento dei servizi, in corso e nuovi, tramite procedure ad evidenza pubblica (art. 4, co. 9bis)
- Produce beni e servizi strettamente necessari per il perseguimento delle finalità istituzionali dell'ente (art. 4, co. 1)
- Produce un servizio di interesse generale (art. 4, co. 2, lett. a)
- Progetta e realizza un'opera pubblica sulla base di un accordo di programma fra amministrazioni pubbliche (art. 4, co. 2, lett. b)
- Realizza e gestisce un'opera pubblica ovvero organizza e gestisce un servizio di interesse generale attraverso un contratto di partenariato pubblico/privato (art. 4, co. 2, lett. c)
- Produce beni o servizi strumentali all'ente o agli enti pubblici partecipanti o alla svolgimento delle loro funzioni (art. 4, co. 2, lett. d)
- Svolge servizi di committenza (art. 4, co. 2, lett. e)
- Valorizza il patrimonio immobiliare dell'amministrazione partecipante (art. 4, co. 3)

Indicare le motivazioni della riconducibilità o meno ai vincoli di sopra di cui al co. 1 o ad una delle attività di cui ai commi 2 e 3, anche con riferimento alle società che svolgono le attività di cui ai commi 6, 7, 8:

La società gestisce in house providing funzioni tecnico operative e attività a supporto per i servizi di e-government strettamente necessari al perseguimento delle finalità istituzionali dell'Ente. Inoltre, in forza del contratto di cessione d'azienda (Rep n. 711, Racc. n. 474, Notaio Tommaso Morandi) SILFI spa è subentrata a Florence Multimedia srl in tutti i rapporti attivi e passivi, per cui a far data dall'1/9/2021 il contratto di servizio tra la Città Metropolitana e la società Florence Multimedia è stato ceduto a SILFI spa.

- (a): Inserire uno dei progressivi già indicati nelle schede di ricognizione (02.01; 02.02) .
- (b): Inserire la ragione sociale come indicata nelle schede di ricognizione (02.01; 02.02).
- (c): Indicare il tipo di partecipazione distinguendo i casi in cui la società sia partecipata direttamente, indirettamente (tramite altra società/organismo), ovvero in parte direttamente e in parte indirettamente.
- (d): Inserire l'attività come indicata nelle schede di ricognizione (02.01; 02.02).

03. REQUISITI TESTO UNICO DELLE SOCIETÀ A PARTECIPAZIONE PUBBLICA

03.01.03. Finalità perseguite e attività ammesse (articoli 1, 4 e 26)_CET scrL

Progressivo società partecipata: (a)

Denominazione società partecipata: (b)

Tipo partecipazione: (c)

Attività svolta: (d)

indicare se la società:

- È a partecipazione pubblica di diritto singolare (art. 1 co. 4)

- Rientra nell'Allegato "A" del d.lgs. n. 175/2016 (art. 26, co. 2)

- Ha come oggetto esclusivo la gestione di fondi europei per conto dello Stato o delle Regioni, ovvero la realizzazione di progetti di ricerca finanziati dalle istituzioni dell'Unione Europea (art. 26, co. 2)

- È stata esclusa, con deliberazione adottata ai sensi dell'art. 4 co. 9, secondo periodo, dall'applicazione totale o parziale delle disposizioni del medesimo articolo (solo per le società partecipate dalle Regioni/Prov. Aut.)

- È destinataria dei provvedimenti di cui al d.lgs. n. 159/2011 (art. 26, co. 12bis)

- È autorizzata alla gestione delle case da gioco, ai sensi della legislazione vigente (art. 26, co. 12teries)

Qualora non sia stata selezionata alcuna delle opzioni indicate ai punti precedenti, indicare se la società:

- È costituita in attuazione dell'art. 34 del regolamento CE n. 13/2013 - Gruppi d'Azione Locale (art. 4, co. 6)

- Ha per oggetto sociale prevalente la gestione di spazi fieristici e l'organizzazione di eventi fieristici (art. 4, co. 7)

- Ha per oggetto sociale prevalente la realizzazione e la gestione di impianti di trasporto a fune per la mobilità turistico-sportiva in aree montane (art. 4, co. 7)

- Ha per oggetto sociale prevalente la produzione di energia da fonti rinnovabili (art. 4, co. 7)

- Ha caratteristiche di spin off o di start up universitario, o analoghe a quelle degli enti di ricerca, ovvero gestisce aziende agricole con funzioni didattiche (art. 4, co. 8)

- Produce un servizio di interesse generale a rete (di cui all'art. 3-bis del d.l. 138/2011) fuori dall'ambito territoriale di riferimento, con affidamento dei servizi, in corso e nuovi, tramite procedure ad evidenza pubblica (art. 4, co. 9bis)

- Produce beni e servizi strettamente necessari per il perseguimento delle finalità istituzionali dell'ente (art. 4, co. 1)

- Produce un servizio di interesse generale (art. 4, co. 2, lett. a)

- Progetta e realizza un'opera pubblica sulla base di un accordo di programma fra amministrazioni pubbliche (art. 4, co. 2, lett. b)

- Realizza e gestisce un'opera pubblica ovvero organizza e gestisce un servizio di interesse generale attraverso un contratto di partenariato pubblico/privato (art. 4, co. 2, lett. c)

- Produce beni o servizi strumentali all'ente o agli enti pubblici partecipanti o alla svolgimento delle loro funzioni (art. 4, co. 2, lett. d)

- Svolge servizi di committenza (art. 4, co. 2, lett. e)

- Valorizza il patrimonio immobiliare dell'amministrazione partecipante (art. 4, co. 3)

Indicare le motivazioni della riconducibilità o meno ai vincoli di scopo di cui al co. 1 o ad una delle attività di cui ai commi 2 e 3, anche con riferimento alle società che svolgono le attività di cui ai commi 6, 7, 8:

(a): Inserire uno dei progressivi già indicati nelle schede di ricognizione (02.01; 02.02).

(b): Inserire la ragione sociale come indicata nelle schede di ricognizione (02.01; 02.02).

(c): Indicare il tipo di partecipazione distinguendo i casi in cui la società sia partecipata direttamente, indirettamente (tramite altra società/organismo), ovvero in parte direttamente e in parte indirettamente.

(d): Inserire l'attività come indicata nelle schede di ricognizione (02.01; 02.02).

03. REQUISITI TESTO UNICO DELLE SOCIETÀ A PARTECIPAZIONE PUBBLICA

03.01.04. Finalità perseguite e attività ammesse (articoli 1, 4 e 26)_Firenze Fiera spa

Progressivo società partecipata: (a)

Denominazione società partecipata: (b)

Tipo partecipazione: (c)

Attività svolta: (d)

indicare se la società:

- È a partecipazione pubblica di diritto singolare (art. 1 co. 4)

- Rientra nell'Allegato "A" del d.lgs. n. 175/2016 (art. 26, co. 2)

- Ha come oggetto esclusivo la gestione di fondi europei per conto dello Stato o delle Regioni, ovvero la realizzazione di progetti di ricerca finanziati dalle istituzioni dell'Unione Europea (art. 26, co. 2)

- È stata esclusa, con deliberazione adottata ai sensi dell'art. 4 co. 9, secondo periodo, dall'applicazione totale o parziale delle disposizioni del medesimo articolo (solo per le società partecipate dalle Regioni/Prov. Aut.)

- È destinataria dei provvedimenti di cui al d.lgs. n. 159/2011 (art. 26, co. 12-bis)

- È autorizzata alla gestione delle case da gioco, ai sensi della legislazione vigente (art. 26, co. 12-sexies)

Qualora non sia stata selezionata alcuna delle opzioni indicate ai punti precedenti, indicare se la società:

- È costituita in attuazione dell'art. 34 del regolamento CE n. 13/2013 - Gruppi d'Azione Locale (art. 4, co. 6)

- Ha per oggetto sociale prevalente la gestione di spazi fieristici e l'organizzazione di eventi fieristici (art. 4, co. 7)

- Ha per oggetto sociale prevalente la realizzazione e la gestione di impianti di trasporto a fune per la mobilità turistico-sportiva in aree montane (art. 4, co. 7)

- Ha per oggetto sociale prevalente la produzione di energia da fonti rinnovabili (art. 4, co. 7)

- Ha caratteristiche di spin off o di start up universitario, o analoghe a quelle degli enti di ricerca, ovvero gestisce aziende agricole con funzioni didattiche (art. 4, co. 8)

- Produce un servizio di interesse generale a rete (di cui all'art. 3-bis del d.l. 138/2011) fuori dall'ambito territoriale di riferimento, con affidamento dei servizi, in corso e nuovi, tramite procedure ad evidenza pubblica (art. 4, co. 9-bis)

- Produce beni e servizi strettamente necessari per il perseguimento delle finalità istituzionali dell'ente (art. 4, co. 1)

- Produce un servizio di interesse generale (art. 4, co. 2, lett. a)

- Progetta e realizza un'opera pubblica sulla base di un accordo di programma fra amministrazioni pubbliche (art. 4, co. 2, lett. b)

- Realizza e gestisce un'opera pubblica ovvero organizza e gestisce un servizio di interesse generale attraverso un contratto di partenariato pubblico/privato (art. 4, co. 2, lett. c)

- Produce beni o servizi strumentali all'ente o agli enti pubblici partecipanti o alla svolgimento delle loro funzioni (art. 4, co. 2, lett. d)

- Svolge servizi di committenza (art. 4, co. 2, lett. e)

- Valorizza il patrimonio immobiliare dell'amministrazione partecipante (art. 4, co. 3)

Indicare le motivazioni della riconducibilità o meno ai vincoli di scopo di cui al co. 1 o ad una delle attività di cui ai commi 2 e 3, anche con riferimento alle società che svolgono le attività di cui ai commi 6, 7, 8:

La società, che ha per oggetto l'attività fieristica, congressuale, di promozione economica e sociale ed ogni altra attività ad essa affine, strumentale o di supporto (art. 3 Statuto), gestisce le strutture del complesso Fortezza da Basso per l'organizzazione di eventi, convegni, fiere e per la promozione economica e sociale del territorio. La promozione ed il sostegno al sistema fieristico locale si configura quale attività mediante la quale si attua la promozione dello sviluppo economico e sociale, funzione fondamentale della Città Metropolitana.

(a): Inserire uno dei progressivi già indicati nelle schede di ricognizione (02.01; 02.02).

(b): Inserire la ragione sociale come indicata nelle schede di ricognizione (02.01; 02.02).

(c): Indicare il tipo di partecipazione distinguendo i casi in cui la società sia partecipata direttamente, indirettamente (tramite altra società/organismo), ovvero in parte direttamente e in parte indirettamente.

(d): Inserire l'attività come indicata nelle schede di ricognizione (02.01; 02.02).

03. REQUISITI TESTO UNICO DELLE SOCIETÀ A PARTECIPAZIONE PUBBLICA

03.01.05. Finalità perseguite e attività ammesse (articoli 1, 4 e 26)_Bilancino srl in liquidazione

Progressivo società partecipata: (a)

Denominazione società partecipata: (b)

Tipo partecipazione: (c)

Attività svolta:

(d)

indicare se la società:

- È a partecipazione pubblica di diritto singolare (art. 1 co. 4)

- Rientra nell'Allegato "A" del d.lgs. n. 175/2016 (art. 26, co. 2)

- Ha come oggetto esclusivo la gestione di fondi europei per conto dello Stato o delle Regioni, ovvero la realizzazione di progetti di ricerca finanziati dalle istituzioni dell'Unione Europea (art. 26, co. 2)

- È stata esclusa, con deliberazione adottata ai sensi dell'art. 4 co. 9, secondo periodo, dall'applicazione totale o parziale delle disposizioni del medesimo articolo (**solo per le società partecipate dalle Regioni/Prov. Aut**)

- È destinataria dei provvedimenti di cui al d.lgs. n. 159/2011 (art. 26, co. 12-bis)

- È autorizzata alla gestione delle case da gioco, ai sensi della legislazione vigente (art. 26, co. 12-sexies)

Qualora non sia stata selezionata alcuna delle opzioni indicate ai punti precedenti, indicare se la società

- È costituita in attuazione dell'art. 34 del regolamento CE n. 13/2013 - Gruppi d'Azione Locale (art. 4, co. 6)

- Ha per oggetto sociale prevalente la gestione di spazi fieristici e l'organizzazione di eventi fieristici (art. 4, co. 7)

- Ha per oggetto sociale prevalente la realizzazione e la gestione di impianti di trasporto a fune per la mobilità turistico-sportiva in aree montane (art. 4, co. 7)

- Ha per oggetto sociale prevalente la produzione di energia da fonti rinnovabili (art. 4, co. 7)

- Ha caratteristiche di spin off o di start up universitario, o analoghe a quelle degli enti di ricerca, ovvero gestisce aziende agricole con funzioni didattiche (art. 4, co. 8)

- Produce un servizio di interesse generale a rete (di cui all'art. 3-bis del d.l. 138/2011) fuori dall'ambito territoriale di riferimento, con affidamento dei servizi, in corso e nuovi, tramite procedure ad evidenza pubblica (art. 4, co. 9-bis)

- Produce beni e servizi strettamente necessari per il perseguimento delle finalità istituzionali dell'ente (art. 4, co. 1)

- Produce un servizio di interesse generale (art. 4, co. 2, lett. a)

- Progetta e realizza un'opera pubblica sulla base di un accordo di programma fra amministrazioni pubbliche (art. 4, co. 2, lett. b)

- Realizza e gestisce un'opera pubblica ovvero organizza e gestisce un servizio di interesse generale attraverso un contratto di partenariato pubblico/privato (art. 4, co. 2, lett. c)

- Produce beni o servizi strumentali all'ente o agli enti pubblici partecipanti o alla svolgimento delle loro funzioni (art. 4, co. 2, lett. d)

- Svolge servizi di committenza (art. 4, co. 2, lett. e)

- Valorizza il patrimonio immobiliare dell'amministrazione partecipante (art. 4, co. 3)

Indicare le motivazioni della riconducibilità o meno ai vincoli di scopo di cui al co. 1 o ad una delle attività di cui ai commi 2 e 3, anche con riferimento alle società che svolgono le attività di cui ai commi 6, 7, 8:

Non è stata condotta alcuna valutazione in ordine alla sussistenza dei requisiti di cui artt. 1,4 e 26 del Testo Unico in quanto la società è interessata da procedura di liquidazione avviata nel 2012 (deliberazione dell'Assemblea straordinaria dei soci del 28/6/2012 che ha riscontrato l'esistenza di una causa di cessazione della società ai sensi dell'art 2484 comma 1 del codice civile) e condotta dal liquidatore societario in base alle norme civilistiche in materia.
La presente scheda è stata compilata solo al fine di censire la partecipazione detenuta dall'Ente.

(a): Inserire uno dei progressivi già indicati nelle schede di ricognizione (02.01; 02.02).

(b): Inserire la ragione sociale come indicata nelle schede di ricognizione (02.01; 02.02).

(c): Indicare il tipo di partecipazione distinguendo i casi in cui la società sia partecipata direttamente, indirettamente (tramite altra società/organismo), ovvero in parte direttamente e in parte indirettamente.

(d): Inserire l'attività come indicata nelle schede di ricognizione (02.01; 02.02).

03. REQUISITI TESTO UNICO DELLE SOCIETÀ A PARTECIPAZIONE PUBBLICA

03.01.06. Finalità perseguite e attività ammesse (articoli 1, 4 e 26)_Valdarno Sviluppo spa in liquidazione

Progressivo società partecipata: (a)

Denominazione società partecipata: (b)

Tipo partecipazione: (c)

Attività svolta: (d)

indicare se la società:

- È a partecipazione pubblica di diritto singolare (art. 1 co. 4)

- Rientra nell'Allegato "A" del d.lgs. n. 175/2016 (art. 26, co. 2)

- Ha come oggetto esclusivo la gestione di fondi europei per conto dello Stato o delle Regioni, ovvero la realizzazione di progetti di ricerca finanziati dalle istituzioni dell'Unione Europea (art. 26, co. 2)

- È stata esclusa, con deliberazione adottata ai sensi dell'art. 4 co. 9, secondo periodo, dall'applicazione totale o parziale delle disposizioni del medesimo articolo (**solo per le società partecipate dalle Regioni/Prov. Aut**)

- È destinataria dei provvedimenti di cui al d.lgs. n. 159/2011 (art. 26, co. 12-bis)

- È autorizzata alla gestione delle case da gioco, ai sensi della legislazione vigente (art. 26, co. 12-sexies)

Qualora non sia stata selezionata alcuna delle opzioni indicate ai punti precedenti, indicare se la società

- È costituita in attuazione dell'art. 34 del regolamento CE n. 13/2013 - Gruppi d'Azione Locale (art. 4, co. 6)

- Ha per oggetto sociale prevalente la gestione di spazi fieristici e l'organizzazione di eventi fieristici (art. 4, co. 7)

- Ha per oggetto sociale prevalente la realizzazione e la gestione di impianti di trasporto a fune per la mobilità turistico-sportiva in aree montane (art. 4, co. 7)

- Ha per oggetto sociale prevalente la produzione di energia da fonti rinnovabili (art. 4, co. 7)

- Ha caratteristiche di spin off o di start up universitario, o analoghe a quelle degli enti di ricerca, ovvero gestisce aziende agricole con funzioni didattiche (art. 4, co. 8)

- Produce un servizio di interesse generale a rete (di cui all'art. 3-bis del d.l. 138/2011) fuori dall'ambito territoriale di riferimento, con affidamento dei servizi, in corso e nuovi, tramite procedure ad evidenza pubblica (art. 4, co. 9-bis)

- Produce beni e servizi strettamente necessari per il perseguimento delle finalità istituzionali dell'ente (art. 4, co. 1)

- Produce un servizio di interesse generale (art. 4, co. 2, lett. a)

- Progetta e realizza un'opera pubblica sulla base di un accordo di programma fra amministrazioni pubbliche (art. 4, co. 2, lett. b)

- Realizza e gestisce un'opera pubblica ovvero organizza e gestisce un servizio di interesse generale attraverso un contratto di partenariato pubblico/privato (art. 4, co. 2, lett. c)

- Produce beni o servizi strumentali all'ente o agli enti pubblici partecipanti o alla svolgimento delle loro funzioni (art. 4, co. 2, lett. d)

- Svolge servizi di committenza (art. 4, co. 2, lett. e)

- Valorizza il patrimonio immobiliare dell'amministrazione partecipante (art. 4, co. 3)

Indicare le motivazioni della riconducibilità o meno ai vincoli di scopo di cui al co. 1 o ad una delle attività di cui ai commi 2 e 3, anche con riferimento alle società che svolgono le attività di cui ai commi 6, 7, 8:

Non è stata condotta alcuna valutazione in ordine alla sussistenza dei requisiti di cui artt. 1,4 e 26 del Testo Unico in quanto la società, già interessata dal 2013 da procedura di liquidazione (deliberazione dell'Assemblea straordinaria dei soci del 29/7/2013 che ha riscontrato l'esistenza di una causa di cessazione della società ai sensi dell'art 2484 comma 1 del codice civile) è stata dichiarata fallita con sentenza del Tribunale di Arezzo (sentenza n.30/2017 del 30/3/2017).
La presente scheda è stata compilata solo al fine di censire la partecipazione detenuta dall'Ente.

(a): Inserire uno dei progressivi già indicati nelle schede di ricognizione (02.01; 02.02).

(b): Inserire la ragione sociale come indicata nelle schede di ricognizione (02.01; 02.02).

(c): Indicare il tipo di partecipazione distinguendo i casi in cui la società sia partecipata direttamente, indirettamente (tramite altra società/organismo), ovvero in parte direttamente e in parte indirettamente.

(d): Inserire l'attività come indicata nelle schede di ricognizione (02.01; 02.02).

03. REQUISITI TESTO UNICO DELLE SOCIETÀ A PARTECIPAZIONE PUBBLICA

03.02.01. Condizioni art. 20, co. 2_Florence Multimedia srl

Progressivo società partecipata: (a)

Denominazione società partecipata: (b)

Tipo partecipazione: (c)

Attività svolta: (d)

Indicare i seguenti dati con riferimento all'esercizio 2020:

Numero medio dipendenti (e)	7,00
Numero amministratori	1
di cui nominati dall'Ente	1
Numero componenti organo di controllo	1
di cui nominati dall'Ente	1

Importi in euro

Costo del personale (f)	273.492,00
Compensi amministratori	12.000,00
Compensi componenti organo di controllo	3.997,00

Importi in euro

RISULTATO D'ESERCIZIO (g)	
2020	1.643,00
2019	551,00
2018	702,00
2017	1.014,00
2016	2.952,00

Importi in euro

FATTURATO	
2020	484.368,00
2019	699.022,00
2018	687.435,00
FATTURATO MEDIO	623.608,33

Sussistenza delle condizioni di cui all'art. 20, co. 2:

- La partecipazione societaria non rientra in alcuna delle categorie di cui all'art. 4 (art. 20, co. 2, lett. a)
- Società priva di dipendenti o con numero di amministratori superiore a quello dei dipendenti (art. 20, co. 2, lett. b)
- Svolgimento di attività analoghe o similari a quelle svolte da altre società partecipate o da enti pubblici strumentali (art. 20, co. 2, lett. c)

Indicare quali società/enti strumentali:

- Fatturato medio non superiore a 1.000.000 euro nel triennio precedente (art. 20, co. 2, lett. d e art. 26, co. 12 -quinquies)
- Perdite in 4 dei 5 esercizi precedenti (per società che non gestiscono un servizio di interesse generale) (art. 20, co. 2, lett. e)
- Necessità di contenimento dei costi di funzionamento (art. 20, co. 2, lett. f)
- Necessità di aggregazione con altre società aventi ad oggetto le attività consentite all'art. 4 (art. 20, co. 2, lett. g)

Indicare le motivazioni della sussistenza o meno delle condizioni di cui ai punti precedenti:

Nel precedente Piano si proponeva l'azione di razionalizzazione "cessione del complesso aziendale e liquidazione societaria" per il superamento della criticità legata al raggiungimento della soglia di fatturato di un milione di euro prevista dalla vigente normativa stante la strategicità della della partecipazione. Nel corso del 2021, come meglio dettagliato nella relazione allegata la presente Piano, è stato sottoscritto il contratto di cessione d'azienda tra Florence Multimedia srl e la società SILFI spa (Rep. n. 711, Racc. n. 474, Notaio Tommaso Morandi) e deliberato lo scioglimento anticipato di Florence Multimedia srl con conseguente messa in liquidazione della stessa (Verbale Rep. n. 739, Racc. n. 496, Notaio Tommaso Morandi), come disposto dalla deliberazione del Consiglio Metropolitan n. 33 del 28/4/2021.

Azioni da intraprendere:

Chiusura della procedura di liquidazione societaria avviata nel 2021.

- (a): Inserire uno dei progressivi già indicati nelle schede di ricognizione (02.01; 02.02).
- (b): Inserire la ragione sociale come indicata nelle schede di ricognizione (02.01; 02.02).
- (c): Indicare il tipo di partecipazione distinguendo i casi in cui la società sia partecipata direttamente, indirettamente (tramite altra società/organismo), ovvero in parte direttamente e in parte indirettamente.
- (d): Inserire l'attività svolta come indicata nelle schede di ricognizione (02.01; 02.02).
- (e): Inserire il numero medio di dipendenti come da nota integrativa al bilancio.
- (f): Inserire la voce B9 del Conto economico.
- (g): Inserire il risultato d'esercizio al netto delle imposte.

03. REQUISITI TESTO UNICO DELLE SOCIETÀ A PARTECIPAZIONE PUBBLICA

03.02.02. Condizioni art. 20, co. 2_SILFI spa

Progressivo società partecipata: (a)

Denominazione società partecipata: (b)

Tipo partecipazione: (c)

Attività svolta:

Costruzione, progettazione, installazione, manutenzione, ristrutturazione, monitoraggio, riqualificazione energetica, integrazione, adeguamento normativo e gestione di impianti tecnologici distribuiti sul territorio, anche a rete, connessi direttamente o indirettamente con la mobilità pedonale, veicolare, tramviaria e turistica inclusa ogni attività strumentale accessoria necessaria alla gestione dei suddetti impianti; gestione della Smart City Control Room di ambito metropolitano al fine di erogare servizi connessi alla mobilità a favore della cittadinanza, degli Enti pubblici e dei loro soggetti partecipati; fornitura di servizi evoluti e prodotti integrati per la realizzazione della città intelligente, la gestione di banche dati territoriali, lo sviluppo e gestione dei servizi rivolti a cittadini, visitatori ed attività economiche, la realizzazione e l'utilizzo di grandi basi di dati e la gestione della conoscenza da queste derivata, la realizzazione di software su richiesta e/o l'integrazione di prodotti hardware e software di mercato (Centro Servizi Territoriali e Servizi Informativi Territoriali, sistemi di pagamento on line, sistemi di interazione multicanale rivolti ai cittadini, supporto agli Enti soci nella gestione della sicurezza dei dati informatici e nella comunicazione istituzionale); produzione, realizzazione e gestione di attività e prodotti di informazione e comunicazione, ideazione e realizzazione di format e prodotti audio-video, a supporto di servizi e attività legate all'informazione e comunicazione istituzionale degli enti pubblici soci (art. 4 Statuto).

(d)

Indicare i seguenti dati con riferimento all'esercizio 2020:

Numero medio dipendenti (e)	96,00
Numero amministratori	5
di cui nominati dall'Ente	0
Numero componenti organo di controllo	3
di cui nominati dall'Ente	0

Importi in euro

RISULTATO D'ESERCIZIO (g)	
2020	633.899,00
2019	648.753,00
2018	694.972,00
2017	292.661,00
2016	95.363,00

Importi in euro

Costo del personale (f)	4.535.000,00
Compensi amministratori	60.000,00
Compensi componenti organo di controllo	35.000,00

Importi in euro

FATTURATO	
2020	14.949.428,00
2019	17.955.362,00
2017	13.284.392,00
FATTURATO MEDIO	15.396.394,00

Sussistenza delle condizioni di cui all'art. 20, co. 2:

- La partecipazione societaria non rientra in alcuna delle categorie di cui all'art. 4 (art. 20, co. 2, lett. a)
- Società priva di dipendenti o con numero di amministratori superiore a quello dei dipendenti (art. 20, co. 2, lett. b)
- Svolgimento di attività analoghe o similari a quelle svolte da altre società partecipate o da enti pubblici strumentali (art. 20, co. 2, lett. c)

Indicare quali società/enti strumentali:

- Fatturato medio non superiore a 1.000.000 euro nel triennio precedente (art. 20, co. 2, lett. d e art. 26, co. 12 -quinquies)
- Perdite in 4 dei 5 esercizi precedenti (per società che non gestiscono un servizio di interesse generale) (art. 20, co. 2, lett. e)
- Necessità di contenimento dei costi di funzionamento (art. 20, co. 2, lett. f)
- Necessità di aggregazione con altre società aventi ad oggetto le attività consentite all'art. 4 (art. 20, co. 2, lett. g)

Indicare le motivazioni della sussistenza o meno delle condizioni di cui ai punti precedenti:

La società non ricade in alcuna delle fattispecie previste dall'art. 20, co. 2, del D. Lgs. 175/2016, inoltre svolge attività funzionale al perseguimento delle finalità istituzionali dell'Ente.

Azioni da intraprendere:

Mantenimento senza interventi di razionalizzazione.

(a): Inserire uno dei progressivi già indicati nelle schede di ricognizione (02.01; 02.02).

(b): Inserire la ragione sociale come indicata nelle schede di ricognizione (02.01; 02.02).

(c): Indicare il tipo di partecipazione distinguendo i casi in cui la società sia partecipata direttamente, indirettamente (tramite altra società/organismo), ovvero in parte direttamente e in parte indirettamente.

(d): Inserire l'attività svolta come indicata nelle schede di ricognizione (02.01; 02.02).

(e): Inserire il numero medio di dipendenti come da nota integrativa al bilancio.

(f): Inserire la voce B9 del Conto economico.

(g): Inserire il risultato d'esercizio al netto delle imposte.

03. REQUISITI TESTO UNICO DELLE SOCIETÀ A PARTECIPAZIONE PUBBLICA

03.02.03. Condizioni art. 20, co. 2_Società Consortile Energia Toscana CET srl

Progressivo società partecipata: (a)

Denominazione società partecipata: (b)

Tipo partecipazione: (c)

Attività svolta: (d)

Indicare i seguenti dati con riferimento all'esercizio 2020

Numero medio dipendenti (e)	10,00
Numero amministratori	3
di cui nominati dall'Ente	0
Numero componenti organo di controllo	1
di cui nominati dall'Ente	0

Importi in euro

Costo del personale (f)	593.472,00
Compensi amministratori	0,00
Compensi componenti organo di controllo	4.000,00

Importi in euro

RISULTATO D'ESERCIZIO (g)	
2020	74.218,00
2019	100.027,00
2018	103.606,00
2017	153.199,00
2016	8.261,00

Importi in euro

FATTURATO	
2020	2.595.046,00
2019	1.686.834,00
2018	1.859.725,00
FATTURATO MEDIO	2.047.201,67

Sussistenza delle condizioni di cui all'art. 20, co. 2:

- La partecipazione societaria non rientra in alcuna delle categorie di cui all'art. 4 (art. 20, co. 2, lett. a)
- Società priva di dipendenti o con numero di amministratori superiore a quello dei dipendenti (art. 20, co. 2, lett. b)
- Svolgimento di attività analoghe o similari a quelle svolte da altre società partecipate o da enti pubblici strumentali (art. 20, co. 2, lett. c)

Indicare quali società/enti strumentali:

- Fatturato medio non superiore a 1.000.000 euro nel triennio precedente (art. 20, co. 2, lett. d e art. 26, co. 12 -quinquies)
- Perdite in 4 dei 5 esercizi precedenti (per società che non gestiscono un servizio di interesse generale) (art. 20, co. 2, lett. e)
- Necessità di contenimento dei costi di funzionamento (art. 20, co. 2, lett. f)
- Necessità di aggregazione con altre società aventi ad oggetto le attività consentite all'art. 4 (art. 20, co. 2, lett. g)

Indicare le motivazioni della sussistenza o meno delle condizioni di cui ai punti precedenti:

La società non ricade in alcuna delle fattispecie previste dall'art. 20, co. 2, del D. Lgs. 175/2016 e svolge attività funzionale al perseguimento delle finalità istituzionali dell'Ente. Ha inoltre dimostrato l'aumento del fatturato in maniera stabile oltre il limite del milione di euro imposto dalla vigente normativa e il mantenimento dell'equilibrio economico.

Azioni da intraprendere:

Mantenimento senza interventi di razionalizzazione.

(a): Inserire uno dei progressivi già indicati nelle schede di ricognizione (02.01; 02.02).

(b): Inserire la ragione sociale come indicata nelle schede di ricognizione (02.01; 02.02).

(c): Indicare il tipo di partecipazione distinguendo i casi in cui la società sia partecipata direttamente, indirettamente (tramite altra società/organismo), ovvero in parte direttamente e in parte indirettamente.

(d): Inserire l'attività svolta come indicata nelle schede di ricognizione (02.01; 02.02).

(e): Inserire il numero medio di dipendenti come da nota integrativa al bilancio.

(f): Inserire la voce B9 del Conto economico.

(g): Inserire il risultato d'esercizio al netto delle imposte.

03. REQUISITI TESTO UNICO DELLE SOCIETÀ A PARTECIPAZIONE PUBBLICA

03.02.04. Condizioni art. 20, co. 2_Firenze Fiera spa

Progressivo società partecipata: (a)

Denominazione società partecipata: (b)

Tipo partecipazione: (c)

Attività svolta: (d)

Indicare i seguenti dati con riferimento all'esercizio 2020

Numero medio dipendenti (e)	36,00
Numero amministratori	5
di cui nominati dall'Ente	0
Numero componenti organo di controllo	3
di cui nominati dall'Ente	0

Importi in euro	
Costo del personale (f)	1.872.884,00
Compensi amministratori	57.000,00
Compensi componenti organo di controllo	17.436,00

Importi in euro	
RISULTATO D'ESERCIZIO (g)	
2020	-3.642.619,00
2019	110.169,00
2018	339.486,00
2017	-2.617.236,00
2016	149.287,00

Importi in euro	
FATTURATO	
2020	7.106.298,00
2019	19.107.533,00
2018	18.507.080,00
FATTURATO MEDIO	14.906.970,33

Sussistenza delle condizioni di cui all'art. 20, co. 2:

- La partecipazione societaria non rientra in alcuna delle categorie di cui all'art. 4 (art. 20, co. 2, lett. a)
- Società priva di dipendenti o con numero di amministratori superiore a quello dei dipendenti (art. 20, co. 2, lett. b)
- Svolgimento di attività analoghe o similari a quelle svolte da altre società partecipate o da enti pubblici strumentali (art. 20, co. 2, lett. c)

Indicare quali società/enti strumentali:

- Fatturato medio non superiore a 1.000.000 euro nel triennio precedente (art. 20, co. 2, lett. d e art. 26, co. 12 -quinquies)
- Perdite in 4 dei 5 esercizi precedenti (per società che non gestiscono un servizio di interesse generale) (art. 20, co. 2, lett. e)
- Necessità di contenimento dei costi di funzionamento (art. 20, co. 2, lett. f)
- Necessità di aggregazione con altre società aventi ad oggetto le attività consentite all'art. 4 (art. 20, co. 2, lett. g)

Indicare le motivazioni della sussistenza o meno delle condizioni di cui ai punti precedenti:

La società non ricade in alcuna delle fattispecie previste dall'art. 20, co. 2, del D. Lgs. 175/2016, inoltre svolge attività funzionale al perseguimento delle finalità istituzionali dell'Ente infatti gestisce le strutture del complesso Fortezza da Basso per l'organizzazione di eventi, convegni, fiere e per la promozione sociale ed economica del territorio.

Azioni da intraprendere:

Mantenimento senza interventi di razionalizzazione.

(a): Inserire uno dei progressivi già indicati nelle schede di ricognizione (02.01; 02.02).
 (b): Inserire la ragione sociale come indicata nelle schede di ricognizione (02.01; 02.02).
 (c): Indicare il tipo di partecipazione distinguendo i casi in cui la società sia partecipata direttamente, indirettamente (tramite altra società/organismo), ovvero in parte direttamente e in parte indirettamente.
 (d): Inserire l'attività svolta come indicata nelle schede di ricognizione (02.01; 02.02).
 (e): Inserire il numero medio di dipendenti come da nota integrativa al bilancio.
 (f): Inserire la voce B9 del Conto economico.
 (g): Inserire il risultato d'esercizio al netto delle imposte.

03. REQUISITI TESTO UNICO DELLE SOCIETÀ A PARTECIPAZIONE PUBBLICA

03.02.05. Condizioni art. 20, co. 2_Bilancino srl in liquidazione

Progressivo società partecipata: (a)

Denominazione società partecipata: (b)

Tipo partecipazione: (c)

Attività svolta: (d)

Indicare i seguenti dati con riferimento all'esercizio 2020

		<i>Importi in euro</i>	
Numero medio dipendenti (e)	0,00	Costo del personale (f)	0,00
Numero amministratori	1	Compensi amministratori	5.200,00
di cui nominati dall'Ente	0	Compensi componenti organo di controllo	2.080,00
Numero componenti organo di controllo	1		
di cui nominati dall'Ente	0		

		<i>Importi in euro</i>	
RISULTATO D'ESERCIZIO (g)		FATTURATO	
2020	12.644,00	2020	56.825,00
2019	31.405,00	2019	71.957,00
2018	17.555,00	2018	55.383,00
2017	11.664,00	FATTURATO MEDIO	61.388,33
2016	16.438,00		

Sussistenza delle condizioni di cui all'art. 20, co. 2:

- La partecipazione societaria non rientra in alcuna delle categorie di cui all'art. 4 (art. 20, co. 2, lett. a)
- Società priva di dipendenti o con numero di amministratori superiore a quello dei dipendenti (art. 20, co. 2, lett. b)
- Svolgimento di attività analoghe o similari a quelle svolte da altre società partecipate o da enti pubblici strumentali (art. 20, co. 2, lett. c)

Indicare quali società/enti strumentali:

- Fatturato medio non superiore a 500.000 euro nel triennio precedente (art. 20, co. 2, lett. d e art. 26, co. 12 -quinquies)
- Perdite in 4 dei 5 esercizi precedenti (per società che non gestiscono un servizio di interesse generale) (art. 20, co. 2, lett. e)
- Necessità di contenimento dei costi di funzionamento (art. 20, co. 2, lett. f)
- Necessità di aggregazione con altre società aventi ad oggetto le attività consentite all'art. 4 (art. 20, co. 2, lett. g)

Indicare le motivazioni della sussistenza o meno delle condizioni di cui ai punti precedenti:

Non è stata condotta alcuna valutazione in ordine alla sussistenza delle condizioni di cui all'art. 20, co.2, del Testo Unico in quanto la società è interessata da procedura di liquidazione avviata nel 2012 (deliberazione dell'Assemblea straordinaria dei soci del 28/6/2012 che ha riscontrato l'esistenza di una causa di cessazione della società ai sensi dell'art 2484 comma 1 del codice civile) e condotta dal liquidatore societario in base alle norme civilistiche in materia.

Azioni da intraprendere:

Mantenimento senza interventi di razionalizzazione in quanto procedura di liquidazione già avviata e condotta secondo le norme civilistiche in materia. La presente scheda è stata compilata solo al fine di censire la partecipazione detenuta dall'Ente.

- (a): Inserire uno dei progressivi già indicati nelle schede di ricognizione (02.01; 02.02).
- (b): Inserire la ragione sociale come indicata nelle schede di ricognizione (02.01; 02.02).
- (c): Indicare il tipo di partecipazione distinguendo i casi in cui la società sia partecipata direttamente, indirettamente (tramite altra società/organismo), ovvero in parte direttamente e in parte indirettamente.
- (d): Inserire l'attività svolta come indicata nelle schede di ricognizione (02.01; 02.02).
- (e): Inserire il numero medio di dipendenti come da nota integrativa al bilancio.
- (f): Inserire la voce B9 del Conto economico.
- (g): Inserire il risultato d'esercizio al netto delle imposte.

03. REQUISITI TESTO UNICO DELLE SOCIETÀ A PARTECIPAZIONE PUBBLICA

03.02.06. Condizioni art. 20, co. 2_Valdarno Sviluppo spa in liquidazione

Progressivo società partecipata: (a)

Denominazione società partecipata: (b)

Tipo partecipazione: (c)

Attività svolta: (d)

Indicare i seguenti dati con riferimento all'esercizio 2020: dati non disponibili, l'ultimo bilancio approvato dalla società è relativo all'esercizio 2015

Numero medio dipendenti (e)	0,00
Numero amministratori	1
di cui nominati dall'Ente	0
Numero componenti organo di controllo	0
di cui nominati dall'Ente	0

Importi in euro	
Costo del personale (f)	0,00
Compensi amministratori	0,00
Compensi componenti organo di controllo	0,00

Importi in euro	
RISULTATO D'ESERCIZIO (g)	
2020	
2019	
2018	
2017	
2016	

Importi in euro	
FATTURATO	
2019	
2018	
2017	
FATTURATO MEDIO	0,00

Sussistenza delle condizioni di cui all'art. 20, co. 2:

- La partecipazione societaria non rientra in alcuna delle categorie di cui all'art. 4 (art. 20, co. 2, lett. a)
- Società priva di dipendenti o con numero di amministratori superiore a quello dei dipendenti (art. 20, co. 2, lett. b)
- Svolgimento di attività analoghe o simili a quelle svolte da altre società partecipate o da enti pubblici strumentali (art. 20, co. 2, lett. c)

Indicare quali società/enti strumentali:

- Fatturato medio non superiore a 500.000 euro nel triennio precedente (art. 20, co. 2, lett. d e art. 26, co. 12 -quinquies)
- Perdite in 4 dei 5 esercizi precedenti (per società che non gestiscono un servizio di interesse generale) (art. 20, co. 2, lett. e)
- Necessità di contenimento dei costi di funzionamento (art. 20, co. 2, lett. f)
- Necessità di aggregazione con altre società aventi ad oggetto le attività consentite all'art. 4 (art. 20, co. 2, lett. g)

Indicare le motivazioni della sussistenza o meno delle condizioni di cui ai punti precedenti:

Non è stata condotta alcuna valutazione in ordine alla sussistenza delle condizioni di cui all'art. 20, co.2, del Testo Unico in quanto la società, già posta in liquidazione nel 2013, è stata dichiarata fallita con sentenza del Tribunale di Arezzo (sentenza n.30/2017 del 30/3/2017).

Azioni da intraprendere:

Mantenimento senza interventi di razionalizzazione in quanto procedura di scioglimento/cessazione già avviata e condotta secondo le norme vigenti in materia.
La presente scheda è stata compilata solo al fine di censire la partecipazione detenuta dall'Ente.

- (a): Inserire uno dei progressivi già indicati nelle schede di ricognizione (02.01; 02.02).
- (b): Inserire la ragione sociale come indicata nelle schede di ricognizione (02.01; 02.02).
- (c): Indicare il tipo di partecipazione distinguendo i casi in cui la società sia partecipata direttamente, indirettamente (tramite altra società/organismo), ovvero in parte direttamente e in parte indirettamente.
- (d): Inserire l'attività svolta come indicata nelle schede di ricognizione (02.01; 02.02).
- (e): Inserire il numero medio di dipendenti come da nota integrativa al bilancio.
- (f): Inserire la voce B9 del Conto economico.
- (g): Inserire il risultato d'esercizio al netto delle imposte.

04. MANTENIMENTO SENZA INTERVENTI DI RAZIONALIZZAZIONE

Progressivo	Denominazione società B	Tipo di partecipazione C	Attività svolta D	% Quota di partecipazione E	Motivazioni della scelta F
Dir_2	SILFI Società Illuminazione Firenze e servizi Smartcity spa	Diretta	Costruzione, progettazione, installazione, manutenzione, ristrutturazione, monitoraggio, riqualificazione energetica, integrazione, adeguamento normativo e gestione di impianti tecnologici distribuiti sul territorio, anche a rete, connessi direttamente o indirettamente con la mobilità pedonale, veicolare, tramviaria e turistica inclusa ogni attività strumentale accessoria necessaria alla gestione dei suddetti impianti; gestione della Smart City Control Room di ambito metropolitano al fine di erogare servizi connessi alla mobilità a favore della cittadinanza, degli Enti pubblici e dei loro soggetti partecipati; fornitura di servizi evoluti e prodotti integrati per la realizzazione della città intelligente, la gestione di banche dati territoriali, lo sviluppo e gestione dei servizi rivolti a cittadini, visitatori ed attività economiche, la realizzazione e l'utilizzo di grandi basi di dati e la gestione della conoscenza da queste derivata, la realizzazione di software su richiesta e/o l'integrazione di prodotti hardware e software di mercato (Centro Servizi Territoriali e Servizi Informativi Territoriali, sistemi di pagamento on line, sistemi di interazione multicanale rivolti ai cittadini, supporto agli Enti soci nella gestione della sicurezza dei dati informatici e nella comunicazione istituzionale); produzione, realizzazione e gestione di attività e prodotti di informazione e comunicazione, ideazione e realizzazione di format e prodotti audio-video, a supporto di servizi e attività legate all'informazione e comunicazione istituzionale degli enti pubblici soci (art. 4 Statuto).	11,8565	La società gestisce in house providing le funzioni tecnico operative e attività a supporto per i servizi dell'e-government e, con decorrenza 1/9/2021, servizi strumentali dell'Ente inerenti attività di comunicazione, gestione web tv, realizzazione di prodotti multimediali legati al territorio, per effetto del subentro, in forza del contratto di cessione d'azienda, nella titolarità del contratto di servizi sottoscritto tra la Città Metropolitana e la società Florence Multimedia srl (posta successivamente in liquidazione). Inoltre presenta un valore di fatturato ampiamente superiore al limite imposto dalla normativa.
Dir_3	Società Consortile Energia Toscana CET srl	Diretta	La Società è una centrale di committenza, ai sensi della normativa sugli appalti pubblici. Ai sensi della normativa regionale in vigore la Società opera quale soggetto avvalso di Regione Toscana-Soggetto Aggregatore regionale per lo svolgimento delle procedure di gara relative alle forniture di energia elettrica, gas naturale e combustibili per riscaldamento e per gli interventi di efficientamento energetico (art. 2 Statuto).	1,9816	La società opera come centrale di committenza a livello regionale. Essa svolge in maniera prevalente l'attività di approvvigionamento dell'energia elettrica e gas in favore degli Enti soci consentendo a questi ultimi il conseguimento di risparmi nei costi.
Dir_4	Firenze Fiera spa	Diretta	La società ha per oggetto l'attività fieristica, congressuale, di promozione economica e sociale ed ogni altra attività ad essa affine, strumentale o di supporto (art. 3 Statuto).	9,31	La società, che non ricade in alcuna delle fattispecie previste dall'art. 20, co. 2, del TUSP, svolge attività funzionale al perseguimento delle finalità istituzionali dell'Ente in materia di promozione dello sviluppo economico e sociale, infatti gestisce le strutture del complesso Fortezza da Basso per l'organizzazione di eventi, convegni, fiere e per la promozione economica e sociale del territorio.
Dir_5	Bilancino srl in liquidazione	Diretta	Attività finalizzate alla chiusura della liquidazione. Oggetto sociale: promozione e sviluppo attività culturali, turistiche e ricreative relative al Lago di Bilancino e alle sue sponde (art. 2 Statuto).	8,77	La società è interessata da procedura di liquidazione avviata nel 2012 (deliberazione dell'Assemblea straordinaria dei soci del 28/6/2012 che ha riscontrato l'esistenza di una causa di cessazione della società ai sensi dell'art 2484 comma 1 del codice civile) e condotta dal liquidatore societario in base alle norme civilistiche in materia.
Dir_6	Valdarno Sviluppo spa in liquidazione	Diretta	Nessuna attività. Oggetto sociale: promozione di iniziative per il rilancio economico e produttivo nell'area del Valdarno superiore (art.4 Statuto)	3,99	La società, già interessata dal 2013 da procedura di liquidazione (deliberazione dell'Assemblea straordinaria dei soci del 29/7/2013 che ha riscontrato l'esistenza di una causa di cessazione della società ai sensi dell'art 2484 comma 1 del codice civile) è stata dichiarata fallita con sentenza del Tribunale di Arezzo (sentenza n.30/2017 del 30/3/2017).

Colonna A: Inserire uno dei progressivi indicati nelle schede di ricognizione (02.01; 02.02).

Colonna B: Inserire la ragione sociale come indicata nelle schede di ricognizione (02.01; 02.02).

Colonna C: Indicare il tipo di partecipazione distinguendo i casi in cui la società sia partecipata direttamente, indirettamente (tramite altra società/organismo), oppure in parte direttamente e in parte indirettamente.

Colonna D: Inserire l'attività svolta come indicata nelle schede di ricognizione (02.01; 02.02).

Colonna E: Inserire la quota complessiva di partecipazione dell'Amministrazione, sommando le quote dirette (02.01 colonna E) e indirette (02.02 colonna G).

Colonna F: Indicare la/le motivazioni della scelta di mantenimento della partecipazione senza alcun intervento di razionalizzazione.

Allo scopo, specificare la sussistenza dei requisiti indicati dalla scheda 03.01 (stretta necessità della società alle finalità dell'ente e svolgimento da parte della medesima di una delle attività consentite dall'art. 4). In caso di attività inerenti ai servizi pubblici locali, esplicitare le ragioni della convenienza economica dell'erogazione del servizio mediante la società anziché in forme alternative (gestione diretta, azienda speciale, ecc) e della sostenibilità della scelta in termini di costo-opportunità per l'ente. Con riferimento alle condizioni di cui alla scheda 03.02, dichiarare espressamente che non ricorrono le condizioni ivi indicate e darne motivazione. In relazione ai servizi pubblici a rete di rilevanza economica, dare dimostrazione della non necessità di operazioni di aggregazione con altre società operanti nello stesso settore e del fatto che la società svolge servizi non compresi tra quelli da affidare per il tramite dell'Ente di Governo d'Ambito.

05. AZIONI DI RAZIONALIZZAZIONE

05.01.01. Liquidazione_Florence Multimedia srl

Progressivo società partecipata: (a) Quota di partecipazione detenuta: (b)

Denominazione società partecipata: (c)

Tipo partecipazione: (d)

Attività svolta: (e)

Selezionare le motivazioni della scelta:

(f)

In caso di scelta dell'opzione "altro", specificare:

Fornire ulteriori dettagli sulle motivazioni della scelta:

L'azione di razionalizzazione proposta consiste nella conclusione della procedura avviata nel 2021 in attuazione di quanto previsto nel precedente Piano.

Indicare le modalità di attuazione della liquidazione:

A seguito della sottoscrizione del contratto di cessione d'azienda tra Florence Multimedia srl e la società SILFI spa (Rep. n. 711, Racc. n. 474, Notaio Tommaso Morandi) è stato deliberato lo scioglimento anticipato di Florence Multimedia srl con conseguente messa in liquidazione della stessa (Verbale Rep. n. 739, Racc. n. 496, Notaio Tommaso Morandi), come disposto dalla deliberazione del Consiglio Metropolitan n. 33 del 28/4/2021. Come da comunicazione trasmessa dal liquidatore societario (pec del 15/11/2021, prot. n. 51462), nel corso del 2022 saranno poste in essere tutte le verifiche necessarie per consentire la chiusura della procedura di liquidazione entro il 31/12/2022.

Indicare i tempi stimati per il perfezionamento dell'operazione:

Chiusura della liquidazione 31/12/2022

Indicare una stima dei risparmi attesi:

Non si prevede un risparmio diretto ma solo l'entrata derivante dalla restituzione della quota spettante alla Città Metropolitana di Firenze risultante dal bilancio finale di liquidazione.

(a): Inserire uno dei progressivi già indicati nelle schede di ricognizione (02.01; 02.02).

(b): Inserire la quota complessiva di partecipazione dell'Amministrazione, sommando le quote dirette (02.01 colonna E) e indirette (02.02 colonna G).

(c): Inserire la ragione sociale come indicata nelle schede di ricognizione (02.01; 02.02).

(d): Indicare il tipo di partecipazione distinguendo i casi in cui la società sia partecipata direttamente, indirettamente (tramite altra società/organismo), ovvero in parte direttamente e in parte indirettamente.

(e): Inserire l'attività come indicata nelle schede di ricognizione (02.01; 02.02).

(f): Vedi scheda 06. "Appendice_motivazioni".

05. AZIONI DI RAZIONALIZZAZIONE**05.02. Riepilogo**

Azione di razionalizzazione	Progressivo	Denominazione società	% Quota di partecipazione	Tempi di realizzazione degli interventi	Risparmi attesi (importo)
Contenimento dei costi					
Cessione/Alienazione quote					
Liquidazione	Dir_1	Florence Multimedia srl	100,00	31/12/2022	0,00
Fusione/Incorporazione					



DIPARTIMENTO FINANZIARIO

CITTÀ METROPOLITANA
DI FIRENZE

RELAZIONE TECNICA

**Allegata al Piano di Revisione Ordinaria delle Partecipazioni Societarie
(art. 20 D. Lgs. 175/2016)**

- Anno 2021 -

1. PREMESSA

L'art 20 del D.Lgs. 175/2016 “Testo Unico in materia di società a partecipazione pubblica” pone a carico delle Pubbliche Amministrazioni l'onere di procedere annualmente ad una ricognizione delle partecipazioni societarie detenute, direttamente o indirettamente, individuando quelle oggetto di operazioni di razionalizzazione, fusione o soppressione, anche mediante messa in liquidazione o cessione.

Ai sensi del citato articolo le Pubbliche Amministrazioni devono adottare dei Piani di razionalizzazione, corredati di un'apposita relazione tecnica, qualora nell'ambito di tale ricognizione annuale rilevino:

- partecipazioni societarie non riconducibili in alcuna delle categorie di cui all'art. 4 (*art. 20, co. 2 lett. a*), ovvero le partecipazioni in società:
 - aventi per oggetto attività di produzione di beni e servizi strettamente necessarie per il perseguimento delle proprie finalità istituzionali (*art. 4, co. 1*) e che svolgono attività di:
 - produzione di un servizio di interesse generale, inclusa la realizzazione e la gestione delle reti e degli impianti funzionali ai servizi medesimi (*art. 4, co. 2, lett. a*);
 - progettazione e realizzazione di un'opera pubblica sulla base di un accordo di programma fra amministrazioni pubbliche, ai sensi dell'articolo 193 del D. Lgs. n. 50/2016 (*art. 4, co. 2, lett. b*);
 - realizzazione e gestione di un'opera pubblica ovvero organizzazione e gestione di un servizio d'interesse generale attraverso un contratto di partenariato di cui all'articolo 180 del D. Lgs. n. 50/2016, con un imprenditore selezionato con le modalità di cui all'articolo 17, commi 1 e 2 (*art. 4, co. 2, lett. c*);
 - autoproduzione di beni o servizi strumentali all'ente o agli enti pubblici partecipanti o allo svolgimento delle loro funzioni, nel rispetto delle condizioni stabilite dalle direttive europee in materia di contratti pubblici e della relativa disciplina nazionale di recepimento (*art. 4, co. 2, lett. d*);
 - servizi di committenza, ivi incluse le attività di committenza ausiliarie, apprestati a supporto di enti senza scopo di lucro e di amministrazioni aggiudicatrici di cui all'articolo 3, comma 1, lettera a), del D. Lgs. n. 50/2016 (*art. 4, co. 2, lett. e*)
 - aventi come oggetto sociale esclusivo la valorizzazione del patrimonio immobiliare delle amministrazioni stesse, anche tramite il conferimento di beni immobili (*art. 4, co. 3*);
 - società in house che abbiano come oggetto sociale esclusivo una o più attività di cui alle lettere a), b), d) ed e) del comma 2 (*art. 4, co. 4*);
 - aventi come oggetto sociale esclusivo la gestione delle partecipazioni societarie di enti locali, c.d. holding, (*art. 4, co. 5*);
 - svolgenti attività proprie dei Gruppi di Azione Locale – GAL - (*art. 4, co. 6*);
 - aventi come oggetto sociale la gestione in via prevalente di impianti fieristici e organizzazione di eventi fieristici, realizzazione e gestione di impianti di trasporto a fune per la modalità turistico-sportiva esercitati in aree montane e produzione di energia da fonti rinnovabili (*art. 4, co. 7*);
 - svolgenti attività con caratteristiche di spin off o di start up universitaria o attività analoghe a quelle di enti di ricerca nonché la gestione di aziende agricole con funzioni didattiche istituite da Università (*art. 4, co. 8*);
 - escluse dall'applicazione dell'art. 4 con DPCM o provvedimento della Regione (*art. 4, co. 9*);

- che svolgono attività di produzione di un servizio economico di interesse generale, affidato con procedura ad evidenza pubblica, anche fuori ambito territoriale di riferimento (*art. 4, co. 9-bis*);
- società bancarie di finanza etica e sostenibile (*art. 4, co. 9-ter*)
- società operanti nel settore lattiero- caseario (*art. 4, co. 9-quater*)
- società prive di dipendenti ovvero con numero di amministratori superiore a quello dei dipendenti (*art. 20, co. 2, lett. b*);
- partecipazioni in società che svolgono attività analoghe o simili a quelle svolte da altre società partecipate o da enti pubblici strumentali (*art. 20, co. 2, lett. c*);
- partecipazioni in società che nel triennio precedente abbiano conseguito un fatturato medio non superiore a un milione di euro (*art. 20, co. 2, lett. d*). A tal fine il triennio rilevante è il 2017-2019. Nelle more della prima applicazione di tale criterio, ai fini dell'adozione del presente piano per il triennio 2016-2018 si applica la soglia di fatturato medio non superiore a cinquecentomila euro (*art. 26, co. 12-quinquies*);
- partecipazioni in società diverse da quelle costituite per la gestione di un servizio d'interesse generale che abbiano prodotto un risultato negativo per quattro dei cinque esercizi precedenti (*art. 20, co. 2, lett. e*);
- necessità di contenimento dei costi di funzionamento (*art. 20, co. 2, lett. f*);
- necessità di aggregazione di società aventi ad oggetto le attività consentite all'articolo 4 (*art. 20, co. 2, lett. g*).

In ottemperanza a quanto previsto dall'art. 20 del D. Lgs. 175/2016 la Città Metropolitana di Firenze nell'anno 2020 ha proceduto alla revisione periodica delle partecipazioni detenute al 31/12/2019 predisponendo un Piano di Revisione Ordinaria delle partecipazioni societarie approvato dal Consiglio Metropolitan con deliberazione n. 120 del 23/12/2020, aggiornato con DCM n. 34 del 28/4/2021.

Il presente documento costituisce la Relazione Tecnica allegata al Piano di Revisione Ordinaria delle società partecipate della Città Metropolitana di Firenze – Anno 2021 – ex art. 20 del D. Lgs. 175/2016 “Testo Unico in materia di società a partecipazione pubblica” redatto secondo le “*Linee di indirizzo per le ricognizioni e i piani di razionalizzazione degli organismi partecipati dagli Enti territoriali (art. 20 D. Lgs. 175/2019)*” adottate dalla Corte dei Conti Sezione Autonomie con deliberazione n. 22/2018, come indicato dalla Corte dei Conti Sezione di controllo della Valle d'Aosta con deliberazione n. 6/2019.

La Relazione contiene:

- la ricognizione delle partecipazioni societarie detenute dalla Città Metropolitana di Firenze alla data del 31/12/2020;
- i principali riferimenti sull'attività svolta e l'andamento finanziario delle società partecipate coinvolte nel processo di razionalizzazione, i dettagli delle operazioni previste dal Piano e da porre in essere in relazione al loro mantenimento/razionalizzazione;
- le informazioni sullo stato di attuazione del Piano Revisione Ordinaria - Anno 2020 – di cui alle DCM n. 120/2020 e n. 34/2021.

2. LE SOCIETÀ PARTECIPATE, DIRETTAMENTE ED INDIRETTAMENTE, DALLA CITTÀ METROPOLITANA DI FIRENZE ALLA DATA DEL 31/12/2020

Alla data del 31/12/2020 la Città Metropolitana di Firenze risulta titolare di partecipazioni dirette nelle seguenti società:

1. Florence Multimedia srl;
2. SILFI Società Illuminazione Firenze e Servizi Smartcity spa;

3. Società Consortile Energia Toscana CETI srl;
4. Firenze Fiera spa;
5. Bilancino srl in liquidazione;
6. Valdarno Sviluppo spa in liquidazione.

La Città Metropolitana detiene partecipazioni indirette tramite la società Firenze Fiera spa. Ai fini della presente analisi tali partecipazioni indirette non vengono prese in considerazione in quanto non riconducibili alla definizione fornita dal TUSP ai sensi del quale si definisce “*partecipazione indiretta: la partecipazione in una società detenuta da un'amministrazione pubblica per il tramite di società o altri organismi soggetti a controllo da parte della medesima amministrazione pubblica*” (Art. 2, comma 1, lett. g) D. Lgs. 175/2016).

Si fornisce di seguito, per ciascuna società:

- a. breve scheda informativa;
- b. andamento economico-reddituale 2016-2020;
- c. cenni alle azioni di razionalizzazione previste negli atti di ricognizione delle partecipazioni societarie detenute dalla Città Metropolitana di Firenze: Piano di Razionalizzazione 2015 adottato ai sensi del comma 611 della L. 190/2014 (ASM n. 25/2015), Piano di Revisione Straordinaria delle partecipazioni ex art. 24 D. Lgs. 175/2016 (DCM n. 68/2017), Piano di Revisione Ordinaria 2018 ex art. 20 D. Lgs. 175/2016 (DCM n. 118/2018), Piano di Revisione Ordinaria 2019 ex art. 20 D. Lgs. 175/2016 (DCM n. 92/2019 agg. DCM 20/2020);
- d. richiamo alle azioni di razionalizzazione previste dal Piano di Revisione Ordinaria 2020 ex art. 20 D. Lgs. 175/2016, di cui alla DCM n. 120/2020 aggiornata con DCM n. 34/2021, ed esame dello stato di attuazione delle azioni nel medesimo previste;
- e. verifica dei requisiti di “detenibilità” previsti dal D. Lgs. 175/2016 ed individuazione delle eventuali azioni di razionalizzazione da intraprendere.

Con riferimento alle società in liquidazione, per le quali una volta esaurite le procedure in corso la partecipazione dell'Ente risulterà cessata, si forniscono brevi cenni sullo stato della procedura.

2.1 FLORENCE MULTIMEDIA SRL IN LIQUIDAZIONE

Florence Multimedia srl, costituita dalla Provincia di Firenze il 3/10/2005, ha come oggetto sociale la produzione di beni e servizi strumentali all'attività degli enti pubblici soci in funzione delle loro attività nonché, nei casi consentiti dalla legge, allo svolgimento esternalizzato di funzioni amministrative di loro competenza (art. 4 statuto).

La società ha gestito in house providing, mediante Contratto di Servizio (Rep. 74 del 23/2/2021), servizi strumentali dell'Ente inerenti attività di informazione, comunicazione, gestione web TV, realizzazione di prodotti multimediali legati al territorio. In data 4/8/2021 è stato sottoscritto il contratto di cessione d'azienda (Rep. n. 711, Racc. n. 474, Notaio Tommaso Morandi) in forza del quale a far data dal 1/9/2021 la società SILFI spa è subentrata a Florence Multimedia srl in tutti i rapporti giuridici attivi e passivi, dunque anche nel contratto di servizio vigente. Iscritta, in data 2/11/2018, nell'elenco delle società *in house* di cui all'art. 192 del D. Lgs. 50/2016, istituito presso l'Autorità Nazionale Anticorruzione, a seguito del positivo esito delle verifiche dei requisiti necessari.

A seguito della sottoscrizione dell'atto di cessione d'azienda, mediante il quale è stata ceduta l'azienda di titolarità della società Florence Multimedia srl alla società SILFI spa (Rep. n. 711, Racc. n. 474, Notaio Tommaso Morandi), è stato deliberato lo scioglimento anticipato di Florence Multimedia srl con conseguente messa in liquidazione della stessa (Assemblea straordinaria 24/9/2021, Verbale Rep. n. 739,

Racc. n. 496, Notaio Tommaso Morandi), come disposto dalla deliberazione del Consiglio Metropolitan n. 33 del 28/4/2021.

CAPITALE SOCIALE AL 31/12/2020		
SOCI	QUOTA CAPITALE	% PARTECIPAZIONE
CITTÀ METROPOLITANA DI FIRENZE	€ 50.000,00	100

DATI ECONOMICO-PATRIMONIALI 2018-2020

	2016	2017	2018	2019	2020
Numero dipendenti	8	8	8	8	7
Costo del Personale	162.996	165.933	231.491	279.037	273.492
Fatturato	485.842	448.843	687.435	699.022	484.368
Utile/Perdita d'esercizio	2.952	1.014	702	551	1.643
Patrimonio netto	81.651	82.665	83.367	83.919	85562

	2016	2017	2018	2019	2020
Costo personale/costo di produzione	35,86%	40,01%	34,91%	40,26%	57,10%
ROE (Risultato d'esercizio/patrimonio netto)	3,62%	1,23%	0,84%	0,66%	1,92%
ROI (reddito operativo/capitale investito)	8,65%	7,98%	4,98%	1,28%	1,31%
Indice di disponibilità (attivo circolante/passività correnti)	2,86	4,40	2,66	2,13	2,88
Autonomia finanziaria (Patrimonio netto/capitale investito)	0,23	0,19	0,17	0,18	0,21

DECISIONI ASSUNTE NEGLI ANNI 2015/2021 SU MANTENIMENTO/DISMISSIONE

Piano Operativo di Razionalizzazione 2015 (ASM n. 25/2015):

Mantenimento della partecipazione previa riorganizzazione della struttura e dei servizi affidati.

Piano di Revisione Straordinaria delle partecipazioni societarie ex art. 24 D. Lgs. 175/2016 (DCM n. 68/2017):

Mantenimento della partecipazione senza interventi di razionalizzazione.

Piano di Revisione Ordinaria 2018 ex art. 20 D. Lgs. 175/2016 (DCM n. 118/2018):

Razionalizzazione mediante aggregazione/fusione di società aventi ad oggetto le attività consentite dall'articolo 4 D. Lgs. 175/2016, di cui all'art. 20, comma, 2 lett. g) del D. Lgs. 175/2016.

Piano di Revisione Ordinaria 2019 ex art. 20 D. Lgs. 175/2016 (DCM 92/2019, DCM 20/2020):

Razionalizzazione mediante aggregazione con altra società avente ad oggetto le attività consentite dall'articolo 4 D. Lgs. 175/2016, di cui all'art. 20, comma2, lett. g) del D. Lgs. 175/2016.

Confermato il permanere dell'interesse della Città Metropolitana di Firenze al mantenimento della partecipazione e la strategicità di tale partecipazione in quanto funzionale al perseguimento delle finalità

istituzionali dell'Ente, la società presentava tuttavia un fatturato nel triennio di riferimento, 2016-2018, appena al di sopra della soglia di euro 500.000,00, evidenziando dunque la difficoltà da parte della società di assicurare il livello di fatturato di un milione di euro previsto dalla norma per il futuro stante la dipendenza esclusiva dai servizi e risorse attivate dal socio unico Città Metropolitana di Firenze.

Il Consiglio Metropolitan, con deliberazione n. 95 del 25/11/2020, ha ritenuto la cessione d'azienda, tra le ipotesi proposte e illustrate dall'Amministratore Unico nel corso dell'assemblea dei soci del 25/6/2020, la modalità di razionalizzazione più rapida e meno onerosa e, dunque, economicamente più vantaggiosa per l'Ente in grado di raggiungere il risultato atteso della razionalizzazione delle partecipazioni societarie in minor tempo e con minore impiego di risorse, oltre a costituire un'opportunità di crescita e di sviluppo in ambito metropolitano per la società.

L'aggregazione Florence Multimedia srl – SILFI spa costituisce la prosecuzione dell'operazione avviata con la fusione Linea Comune-SIFLI spa e finalizzata all'attuazione del modello emergente della Smart City e dell'accessibilità universale a livello metropolitano. Tale operazione, infatti, consente l'estensione sul territorio metropolitano delle attività proprie della società Florence con conseguente miglioramento dell'efficacia anche in termini di qualità dei servizi resi e realizzazione di economie di gestione, promuovendo altresì lo sviluppo e la valorizzazione delle attività svolte dalla società sulla base delle sempre più ampie e complesse esigenze del territorio e dunque l'espansione anche a livello quantitativo dei servizi offerti a favore degli Enti soci.

E' stato, dunque, conferito mandato all'Amministratore Unico di approfondire il progetto della cessione d'azienda richiedendo la predisposizione, entro tre mesi, di un bilancio straordinario che evidenzi i dati rilevanti ai fini della valutazione dell'azienda e di un dettagliato crono programma delle attività necessarie alla positiva conclusione dell'operazione di razionalizzazione proposta, ed al tempo stesso di relazionarsi con la società SILFI spa in merito alle azioni congiunte da avviare.

Piano di Revisione Ordinaria 2020 ex art. 20 D. Lgs. 175/2016 (DCM 120/2020, DCM 34/2021):
Razionalizzazione mediante cessione del complesso aziendale e liquidazione societaria.

Stante il permanere dell'interesse dell'Ente al mantenimento della partecipazione e la strategicità della stessa in quanto funzionale al perseguimento delle finalità istituzionali dell'Ente, è stata proposta la razionalizzazione mediante liquidazione finalizzata alla cessione del complesso aziendale, in attuazione di quanto deliberato dal Consiglio Metropolitan con deliberazione n. 95 del 25/11/2020.

Di seguito la tempistica delle azioni attivate nel corso del 2020 e previste 2021

	Gen 2020	Giu 2020	Nov 2020	Feb 2021	Dic 2021
Conferimento incarico peritale	X				
Predisposizione da parte della società di studio di fattibilità in merito alle possibili forme di aggregazione		X			
Conferimento di mandato all'Amministratore Unico della società di predisporre il progetto di aggregazione economicamente più adeguato			X		
Predisposizione bilancio straordinario e crono programma operazione				X	
Conclusione operazione cessione d'azienda					X

Stato di attuazione PRO 2020

In ottemperanza a quanto disposto con deliberazione del Consiglio metropolitano n. 95 del 25/11/2020 e, conseguentemente, nel Piano di Revisione Ordinaria Anno 2020, di cui alle DCM nn. 120/2020 e 34/2021), l'Amministratore Unico Avv. Matteo Vieri ha dato avvio alle necessarie attività per la positiva conclusione dell'operazione di razionalizzazione. A tal fine, con nota pec del 15/4/2021, prot. 19574, ha trasmesso la "Relazione di stima del valore economico alla data del 31 dicembre 2020 dell'azienda Florence Multimedia srl", redatta dal Prof. Stefano Pozzoli, e la comunicazione pec del 14/4/2021 inviata a Florence Multimedia dalla società SILFI spa con la quale tale società manifesta interesse alla positiva conclusione e concretizzazione dell'operazione di aggregazione societaria come

formalmente deliberato dal Consiglio di Amministrazione di SILFI spa nella riunione del 29/3/2021, alla luce anche degli indirizzi espressi in tal senso dal Comune di Firenze approvati dal Consiglio Comunale di Firenze con la deliberazione n. 6 del 22/2/2021.

In esito a tale attività il Consiglio metropolitano con deliberazione n. 33 del 28/4/2021 ha conferito mandato all'Amministratore Unico di procedere con le attività propedeutiche e necessarie alla cessione dell'azienda Florence Multimedia srl alla società SILFI spa, tenendo conto della valutazione fornita dal Prof. Stefano Pozzoli. Ha, altresì, autorizzato la società SILFI spa, nella quale la Città Metropolitana di Firenze detiene una partecipazione dell'11,8565% del capitale sociale, di procedere all'acquisto del complesso dei beni e rapporti costituenti l'azienda Florence Multimedia srl, ferma restando la necessaria valutazione da parte degli amministratori sulla congruenza del valore di acquisto e la positiva approvazione da parte dell'Assemblea dei soci di SILFI spa ai sensi dell'art. 11, comma 4, dello Statuto societario, e la messa in liquidazione di Florence Multimedia S.r.l. a seguito della cessione d'azienda.

In data 4/8/2021 è stato quindi sottoscritto l'Atto di cessione d'azienda tra Florence Multimedia srl e SILFI spa (Atto Notaio Tommaso Morandi, Rep. n. 711, racc. n. 474), in forza del quale far data dal 1/9/2021 SILFI spa è subentrata a Florence Multimedia srl in tutti i rapporti attivi e passivi.

Infine, nel corso dell'Assemblea straordinaria dei soci del 24/9/2021 (verbale Rep. n. 739, Racc. n. 496, Notaio Tommaso Morandi) è stato deliberato lo scioglimento volontario con messa in liquidazione della società Florence Multimedia srl. a seguito della cessione d'azienda a SILFI spa, come da deliberazione di Consiglio metropolitano di Firenze n. 33 del 28 aprile 2021, e nominato liquidatore societario l'Avv. Matteo Vieri.

PREVISIONI CONTENUTE NEL PIANO DI REVISIONE ORDINARIA 2021 EX ART. 20 D. LGS. 175/2016

Per tale società si propone quale azione di razionalizzazione la chiusura della procedura di liquidazione avviata nel 2021.

Nel corso del 2022 saranno poste in essere tutte le verifiche necessarie per consentire la chiusura della procedura di liquidazione entro il 31/12/2022, come da crono programma predisposto dal liquidatore societario e trasmesso con pec del 15/11/2021, prot. n. 51462.

In esito a tale operazione non si prevede un risparmio diretto ma solo l'entrata derivante dalla restituzione della quota spettante alla Città Metropolitana di Firenze risultante dal bilancio finale di liquidazione.

2.2 SILFI SOCIETÀ ILLUMINAZIONE FIRENZE E SERVIZI SMARTCITY SPA

In data 2/4/2019 presso il Notaio Dott.ssa Serena Meucci, con atto pubblico Rep n. 5699 Fasc. n. 4130, è stata formalizzata la fusione per incorporazione della società Linea Comune spa nella società SILFI Società Illuminazione Firenze e Servizi Smart City spa, pertanto a far data dall'1/5/2019 la società incorporante SILFI spa è subentrata in tutti i rapporti giuridici della società Linea Comune spa e tutte le attività e passività di Linea Comune spa sono passate a Silfi spa senza soluzione di continuità.

La società SILFI spa è dunque subentrata nella titolarità del Contratto di Servizio vigente con Linea Comune avente ad oggetto attività a supporto dell'e-government nonché ulteriori attività aggiuntive affidate dalle singole Direzioni dell'Ente, servizi strumentali e strettamente necessari al perseguimento delle finalità istituzionali.

Per effetto della fusione la Città Metropolitana viene a detenere una partecipazione nella società incorporante SILFI spa pari all'11,8565% del capitale sociale (n. 123.900 azioni del valore nominale di euro 1,00). Ai soli fini contabili e fiscali gli effetti della fusione per incorporazione decorrono dal 1/1/2019 e dalla medesima data decorre il godimento delle azioni.

A completamento e prosecuzione dell'operazione avviata con la fusione Linea Comune-SILFI spa e al fine di consentire l'ingresso delle professionalità e dotazioni di Florence Multimedia srl nella compagine

sociale di SILFI spa permettendo così l'estensione sul territorio metropolitano delle attività proprie della società Florence Multimedia srl, in data 4/8/2021, con atto del Notaio Tommaso Morandi (Rep. N. 711, Racc. n. 474), è stato sottoscritto l'atto di cessione d'azienda, mediante il quale è stata ceduta l'azienda di titolarità della società Florence Multimedia srl alla società SILFI spa, come peraltro deliberato dal Consiglio metropolitano con deliberazione n. 33 del 28/4/2021. La società Silfi spa ha acquistato l'azienda di proprietà di Florence Multimedia srl previa modifica dell'oggetto sociale (art. 4 Statuto) e autorizzazione all'acquisto da parte dei soci (Assemblea straordinaria 4/8/2021, Verbale Rep. n. 710, Racc. n. 473, Notaio Tommaso Morandi).

In forza di tale atto di cessione a far data dal 1/9/2021 SILFI spa è subentrata a Florence Multimedia srl in tutti i rapporti attivi e passivi.

Dall'1/9/2021 è stato, quindi, ceduto anche il contratto di servizio vigente tra Florence Multimedia srl e la Città Metropolitana di Firenze - contratto di servizio 2021-2022 (Rep. 74 del 23/2/2020) - avente per oggetto la realizzazione e la gestione dei progetti e delle attività richieste dalla Città Metropolitana di Firenze relativi alle ordinarie e quotidiane attività di Florence Multimedia srl (ovvero attività di informazione, gestione web tv, contenuti multimediali), e ai progetti (campagne di comunicazione, organizzazione di eventi, iniziative di comunicazione) che hanno natura specifica ed episodica.

La società SILFI spa ha come oggetto sociale la Costruzione, progettazione, installazione, manutenzione, ristrutturazione, monitoraggio, riqualificazione energetica, integrazione, adeguamento normativo e gestione di impianti tecnologici distribuiti sul territorio, anche a rete, connessi direttamente o indirettamente con la mobilità pedonale, veicolare, tramviaria e turistica inclusa ogni attività strumentale accessoria necessaria alla gestione dei suddetti impianti; gestione della Smart City Control Room di ambito metropolitano al fine di erogare servizi connessi alla mobilità a favore della cittadinanza, degli Enti pubblici e dei loro soggetti partecipati; fornitura di servizi evoluti e prodotti integrati per la realizzazione della città intelligente, la gestione di banche dati territoriali, lo sviluppo e gestione dei servizi rivolti a cittadini, visitatori ed attività economiche, la realizzazione e l'utilizzo di grandi basi di dati e la gestione della conoscenza da queste derivata, la realizzazione di software su richiesta e/o l'integrazione di prodotti hardware e software di mercato (Centro Servizi Territoriali e Servizi Informativi Territoriali, sistemi di pagamento on line, sistemi di interazione multicanale rivolti ai cittadini, supporto agli Enti soci nella gestione della sicurezza dei dati informatici e nella comunicazione istituzionale); produzione, realizzazione e gestione di attività e prodotti di informazione e comunicazione, ideazione e realizzazione di format e prodotti audio-video, a supporto di servizi e attività legate all'informazione e comunicazione istituzionale degli enti pubblici soci (art. 4 Statuto).

Iscritta, in data 15/5/2019, nell'elenco delle società *in house* di cui all'art. 192 del D. Lgs. 50/2016, istituito presso l'Autorità Nazionale Anticorruzione, a seguito del positivo esito delle verifiche dei requisiti necessari.

CAPITALE SOCIALE AL 31/12/2020		
Suddiviso in 1.045.000 azioni ordinarie del valore nominale di euro 1,00		
SOCI	QUOTA CAPITALE	% PARTECIPAZIONE
COMUNE DI FIRENZE	€ 873.900,00	83,6268%
CITTÀ METROPOLITANA DI FIRENZE	€ 123.900,00	11,8565%
UNIONE MONTANA COMUNI DEL MUGELLO	€ 5.900,00	0,5646%
UNIONE DI COMUNI VALDARNO VALDISIEVE	€ 5.900,00	0,5646%
COMUNE DI BAGNO A RIPOLI	€ 5.900,00	0,5646%
COMUNE DI FIESOLE	€ 5.900,00	0,5646%
COMUNE DI SCANDICCI	€ 5.900,00	0,5646%
COMUNE DI SESTO FIORENTINO	€ 5.900,00	0,5646%

CAPITALE SOCIALE AL 31/12/2020		
Suddiviso in 1.045.000 azioni ordinarie del valore nominale di euro 1,00		
SOCI	QUOTA CAPITALE	% PARTECIPAZIONE
COMUNE DI CAMPI BISENZIO	€ 5.900,00	0,5646%
UNIONE COMUNALE CHIANTI FIORENTINO	€ 5.900,00	0,5646%
TOTALE	€ 1.045.000,00	100%

DATI ECONOMICO-PATRIMONIALI 2019/2020

	2019	2020
Numero dipendenti	91	93
Costo del Personale	4.690.423	4.535.000
Fatturato	17.955.362	14.949.428
Utile/Perdita d'esercizio	648.753	633.899
Patrimonio netto	4.795.578	5.881.108

	2019	2020
Costo personale/costo di produzione	27,59%	32,41%
ROE (Risultato d'esercizio/patrimonio netto)	13,53%	10,78%
ROI (reddito operativo/capitale investito)	5,06%	4,99%
Indice di disponibilità (attivo circolante/passività correnti)	2,08	1,65
Autonomia finanziaria (Patrimonio netto/capitale investito)	0,26	0,31

DECISIONI ASSUNTE NEGLI ANNI 2019/2021 SU MANTENIMENTO/DISSIONE

Piano di Revisione Ordinaria 2019 ex art. 20 D. Lgs. 175/2016 (DCM 92/2019, DCM 20/2020):
Mantenimento della partecipazione senza interventi di razionalizzazione.

Piano di Revisione Ordinaria 2020 ex art. 20 D. Lgs. 175/2016 (DCM 120/2020, DCM 34/2021):
Mantenimento della partecipazione senza interventi di razionalizzazione.

PREVISIONI CONTENUTE NEL PIANO DI REVISIONE ORDINARIA 2021 EX ART. 20 D. LGS. 175/2016
Per tale società, che non ricade in alcuna delle fattispecie previste dall'art. 20, co. 2, del D. Lgs. 175/2016 e svolge attività funzionale al perseguimento delle finalità istituzionali dell'Ente, si conferma il mantenimento senza interventi di razionalizzazione.

SILFI spa gestisce in house, mediante contratto di servizio, providing funzioni tecnico operative e attività a supporto per i servizi di e-government strettamente necessari al perseguimento delle finalità istituzionali dell'Ente. Inoltre, con decorrenza 1/9/2021, gestisce servizi strumentali dell'Ente inerenti attività di comunicazione, gestione web TV, realizzazione di prodotti multimediali legati al territorio, per effetto del subentro, in forza del contratto di cessione d'azienda (Rep n. 711, Racc. n. 474, Notaio Tommaso Morandi), nella titolarità del contratto di servizio sottoscritto dalla Città Metropolitana di Firenze con la società Florence Multimedia srl.

2.3 SOCIETÀ CONSORTILE ENERGIA TOSCANA CET SCRL

La Provincia di Firenze ha aderito alla Società Consortile Energia Toscana CET scrl successivamente alla costituzione con delibera CP 6 del 31/1/2011.

Tale società è una centrale di committenza a totale partecipazione pubblica. Ai sensi della normativa regionale in vigore opera quale soggetto avvalso di Regione Toscana-Soggetto Aggregatore regionale per lo svolgimento delle procedure di gara relative alle forniture di energia elettrica, gas naturale e combustibili per il riscaldamento e per gli interventi di efficientamento energetico (art. 2 Statuto). Provvede dunque all'acquisto dell'energia per i propri consorziati ai prezzi più vantaggiosi presenti sul mercato ed al contenimento dei consumi. Offre servizi di assistenza e consulenza tecnica, servizi integrati e attività di agenzia formativa in favore dei soci.

La Società Consortile Energia Toscana CET scrl si qualifica come società *in house* sussistendo per essa i requisiti richiesti dall'art. 5 del D. Lgs. 50/2016 e dagli artt. 4 e 16 del D. Lgs. 175/2016. In data 25/1/2019 infatti è avvenuta l'iscrizione nell'elenco delle società *in house*, istituito presso l'Autorità Nazionale Anticorruzione di cui all'art. 192 del citato Decreto, a seguito del positivo esito delle verifiche dei requisiti necessari.

CAPITALE SOCIALE AL 31/12/2020		
SOCI	QUOTA CAPITALE	% PARTECIPAZIONE
AZIENDA OSPEDALIERA UNIVERSITARIA PISANA	€ 4.259,26	4,598%
AZIENDA OSPEDALIERA CAREGGI	€ 4.847,06	5,23%
UNIVERSITÀ DI PISA	€ 2.471,76	2,668%
COMUNE DI FIRENZE	€ 7.209,29	7,782%
UNIVERSITÀ DI SIENA	€ 2.269,80	2,450%
UNCEM TOSCANA	€ 5.023,90	5,423%
ANCI TOSCANA	€ 10.047,80	10,846%
CITTÀ METROPOLITANA DI FIRENZE	€ 1.835,73	1,9816%
DSU TOSCANA - DIRITTO ALLO STUDIO UNIVERSITARIO	€ 1.773,59	1,915%
UNIVERSITÀ DEGLI STUDI DI FIRENZE	€ 6.643,60	7,171%
ALIA SERVIZI AMBIENTALI SPA	€ 1.398,65	1,510%
AZIENDA OSPEDALIERA UNIVERSITARIA SENESE	€ 4.594,86	4,960%
UNIONE DEI COMUNI MONTANI AMIATA GROSSETANA	€ 1.000,00	1,079%
CONSIAG SERVIZI COMUNI SRL	€ 1.880,81	2,030%
ASL N. 10 FIRENZE	€ 4.156,77	4,487%
AZIENDA USL N. 9 GROSSETO	€ 1.220,81	1,318%
AZIENDA USL N. 3 PISTOIA	€ 1.797,55	1,940%
AZIENDA USL N. 7 SIENA	€ 2.797,31	3,020%
AZIENDA USL N. 11 EMPOLI	€ 1.184,64	1,279%
AZIENDA USL N. 2 LUCCA	€ 1.965,34	2,121%
AZIENDA USL N. 4 PRATO	€ 2.622,48	2,831%
AZIENDA USL N. 6 LIVORNO	€ 1.004,78	1,085%
AZIENDA USL N. 12 VIAREGGIO	€ 2.646,59	2,857%
AZIENDA USL N. 5 PISA	€ 1.223,82	1,321%
AZIENDA USL N. 8 AREZZO	€ 2.152,24	2,323%
ALTRI (CON % INFERIORE ALL'1%)	€ 14.611,30	15,772%

CAPITALE SOCIALE AL 31/12/2020		
SOCI	QUOTA CAPITALE	% PARTECIPAZIONE
TOTALE	€ 92.639,74	100 %

DATI ECONOMICO-PATRIMONIALI 2016-2020

	2016	2017	2018	2019	2020
Numero dipendenti	6	9	8	9	10
Costo del Personale	326.165	357.195	430.902	508.261	593.472
Fatturato	206.419	998.187	1.859.725	1.686.834	2.595.046
Utile/Perdita d'esercizio	8.261	153.199	103.606	100.027	74.218
Patrimonio netto	168.340	321.539	426.002	526.031	600.291

	2016	2017	2018	2019	2020
Costo personale/costo di produzione	51,84%	45,92%	25,22%	32,94%	23,77%
ROE (Risultato d'esercizio/patrimonio netto)	5,12%	47,65%	24,32%	19,02%	12,36%
ROI (reddito operativo/capitale investito)	3,23%	25,22%	11,72%	11,26%	6,29%
Indice di disponibilità (attivo circolante/passività correnti)	1,84	1,90	1,60	1,93	1,84
Autonomia finanziaria (Patrimonio netto/capitale investito)	0,31	0,36	0,32	0,41	0,38

DECISIONI ASSUNTE NEGLI ANNI 2015/2021 SU MANTENIMENTO/DISMISSIONE

Piano Operativo di Razionalizzazione 2015 (ASM n. 25/2015):

Mantenimento della partecipazione.

Piano di revisione straordinaria delle partecipazioni societarie ex art. 24 D. Lgs. 175/2016 (DCM n. 68/2017):

Mantenimento della partecipazione senza interventi di razionalizzazione motivato dalla sussistenza dell'interesse pubblico perseguito dal consorzio, che svolgendo attività di centrale di committenza per l'approvvigionamento di energia elettrica e gas per i soci consente a questi ultimi il conseguimento di risparmi nei costi.

Nel triennio 2013-2015 ha presentato un fatturato appena inferiore alla soglia di euro 500.000,00 ma in tendenziale aumento. La Regione Toscana, che svolge il ruolo di soggetto aggregatore volto ad assicurare un orientamento omogeneo nell'applicazione del D. Lgs. 175/2016 degli enti pubblici regionali soci del consorzio, con deliberazione del Consiglio Regionale n. 102 del 21.12.2016 (aggiornata con deliberazione n 84/2017), ne ha proposto la razionalizzazione subordinando la stessa alla presentazione da parte della società di un Piano Industriale in grado di dimostrare la crescita del fatturato in maniera stabile oltre il limite imposto dalla vigente normativa e il mantenimento dell'equilibrio economico.

Piano di Revisione Ordinaria 2018 ex art. 20 D. Lgs. 175/2016 (DCM n. 118/2018):

Mantenimento della partecipazione senza interventi di razionalizzazione.

Piano di Revisione Ordinaria 2019 ex art. 20 D. Lgs. 175/2016 (DCM 92/2019, DCM 20/2020):

Mantenimento della partecipazione senza interventi di razionalizzazione.

Piano di Revisione Ordinaria 2020 ex art. 20 D. Lgs. 175/2016 (DCM 120/2020, DCM 34/2021):
Mantenimento della partecipazione senza interventi di razionalizzazione

PREVISIONI CONTENUTE NEL PIANO DI REVISIONE ORDINARIA 2021 EX ART. 20 D. LGS. 175/2016.

Per tale società si conferma il mantenimento della partecipazione.

La società è una centrale di committenza. Essa svolge in maniera prevalente l'attività di approvvigionamento dell'energia elettrica in favore dei soci. Ciò qualifica i servizi offerti dalla società in parola come servizi di committenza di cui all'art. 4, comma 2, lett. e) del D. Lgs. 175/2016.

Ha inoltre dimostrato l'aumento del fatturato in maniera stabile oltre il limite del milione di euro imposto dalla normativa a il mantenimento dell'equilibrio economico.

2.4 FIRENZE FIERA SPA

La Provincia di Firenze ha partecipato nel 1998 alla costituzione della società Firenze Expo – Centro Fieristico Congressuale s.p.a. che nel 2003 ha mutato la sua denominazione in Firenze Fiera spa.

La società ha per oggetto l'attività fieristica, congressuale, di promozione economica e sociale ed ogni altra attività ad essa affine, strumentale o di supporto (art. 3 Statuto).

Essa gestisce le strutture del complesso Fortezza da Basso per l'organizzazione di eventi, convegni, fiere e per la promozione economica e sociale del territorio.

CAPITALE SOCIALE AL 31/12/2020		
Suddiviso in 5.516.156 azioni ordinarie del valore nominale di euro 3,96		
SOCI	QUOTA CAPITALE	% PARTECIPAZIONE
REGIONE TOSCANA	€ 6.957.525,96	31,96%
CCIAA FIRENZE	€ 6.263.686,44	28,76%
CITTÀ METROPOLITANA DI FIRENZE	€ 2.027.381,40	9,31%
COMUNE FIRENZE	€ 2.014.923,24	9,25%
COMUNE PRATO	€ 1.593.115,92	7,32%
MONTE PASCHI SIENA SPA	€ 1.039.131,72	4,77%
CCIAA PRATO	€ 1.002.616,56	4,60%
CASSA RISPARMIO DI FIRENZE	€ 477.338,40	2,19%
ALTRI (CON % INFERIORE ALL'1%)	€ 468.258,12	1,85 %
TOTALE	€ 21.778.035,84	100 %

La società Firenze Fiera detiene partecipazioni nelle seguenti società (dati al 31/12/2020):

	% PARTECIPAZIONE DIRETTA FIRENZE FIERA SPA	% PARTECIPAZIONE INDIRETTA CITTÀ METROPOLITANA DI FIRENZE
DESTINATION FLORENCE CONVENTION BUREAU SCRL	16,84%	1,57%
PROMOTOSCANA SRL	2 %	0,19 %
CONSORZIO ENERGIE FIRENZE	2 %	0,19 %

Stante l'esiguità della partecipazione detenuta indirettamente dalla Città Metropolitana nelle società sopra indicate tali partecipazioni non sono oggetto della presente analisi. Inoltre, si rileva che le stesse

non sono riconducibili alla definizione di “partecipazione indiretta” fornita dal TUSP ai sensi del quale si definisce “*partecipazione indiretta: la partecipazione in una società detenuta da un'amministrazione pubblica per il tramite di società o altri organismi soggetti a controllo da parte della medesima amministrazione pubblica*” (Art. 2, comma 1, lett. g) D. Lgs. 175/2016).

DATI ECONOMICO-PATRIMONIALI 2016-2020

	2016	2017	2018	2019	2020
Numero dipendenti	39	37	36	35,5	36
Costo del Personale	2.233.738	2.191.017	2.180.286	2.319.944	1.872.884
Fatturato	15.237.112	15.923.723	18.507.080	19.107.533	7.106.298
Utile/Perdita d'esercizio	149.287	-2.617.236	339.486	110.169	-3.642.619
Patrimonio netto	22.515.678	19.898.442	20.237.928	20.348.097	22.796.573

	2016	2017	2018	2019	2020
Costo personale/costo di produzione	14,89%	11,87%	12,13%	12,26%	17,47%
ROE (Risultato d'esercizio/patrimonio netto)	0,66%	-13,15%	1,68%	0,54%	- 15,98%
ROI (reddito operativo/capitale investito)	0,66%	-7,00%	1,49%	0,41%	-6,79%
Indice di disponibilità (attivo circolante/passività correnti)	0,97	1,29	1,38	1,16	0,77
Autonomia finanziaria (Patrimonio netto/capitale investito)	0,64	0,56	0,56	0,44	0,43

DECISIONI ASSUNTE NEGLI ANNI 2015/2021 SU MANTENIMENTO/DISMISSIONE

Piano Operativo di Razionalizzazione 2015 (ASM n. 25/2015):

Conferma della dismissione disposta nel 2014 con eventuale esperimento di procedura di cessione delle quote detenute ad altro socio pubblico della società.

In esito alla valutazione del nuovo contesto istituzionale e delle funzioni del nuovo Ente Città Metropolitana, il Consiglio Metropolitan, con propria deliberazione n. 104 del 23/12/2015, ha disposto il mantenimento della partecipazione dell'Ente nella società in parola.

Piano di revisione straordinaria delle partecipazioni societarie ex art. 24 D. Lgs. 175/2016 (DCM n. 68/2017):

Mantenimento della partecipazione senza interventi di razionalizzazione.

La società svolge attività strettamente necessaria per il perseguimento dei fini istituzionali dell'Ente e non ricade in alcuna delle fattispecie previste dall'art. 20, comma 2, del D. Lgs. 175/2016. Peraltro, il Testo unico prevede espressamente l'ammissibilità delle partecipazioni in società aventi per oggetto sociale prevalente la gestione di spazi fieristici e l'organizzazione di eventi fieristici (art. 4, comma 7, D. Lgs. 175/2016).

Piano di Revisione Ordinaria 2018 ex art. 20 D. Lgs. 175/2016 (DCM n. 118/2018):

Mantenimento della partecipazione, stante il permanere delle condizioni che ne hanno disposto il mantenimento nell'ambito della revisione straordinaria.

Piano di Revisione Ordinaria 2019 ex art. 20 D. Lgs. 175/2016 (DCM 92/2019, DCM 20/2020):

Razionalizzazione mediante scioglimento e messa in liquidazione con indirizzi al liquidatore per la cessione del complesso aziendale.

L'operazione di razionalizzazione veniva proposta in accordo con la volontà manifestata dalla Regione Toscana di un cambio di strategia nella gestione del sistema fieristico regionale. A tal fine si richiama quanto disposto dalla Giunta Regionale della Toscana nella proposta di deliberazione al Consiglio Regionale n. 46, approvata in data 17/2/2020, di integrazione alla Nota di aggiornamento al DEFR 2020 di cui alla DCR 81/2019 ed in particolare l'allegato 1 "Modifiche alla Nota di aggiornamento al DEFR 2020" e l'allegato 2 "Linee di indirizzo per le ricognizioni e i piani di razionalizzazione degli organismi partecipati dagli Enti territoriali (art. 20 D. Lgs. 175/2016)". La Regione Toscana, che nella società in parola detiene una partecipazione maggioritaria, opera infatti una rivalutazione complessiva della strategia regionale "nell'ottica anche di una integrazione delle sinergie in ambito fieristico con altri soggetti operanti nel settore".

In particolare, la Regione Toscana, preso atto dell'importanza del settore fieristico e congressuale, motore di sviluppo economico e sociale del territorio, ritiene che l'avvio di un'operazione societaria straordinaria rappresenti una necessità ed una opportunità per l'intero settore.

Nel corso dell'Assemblea dei Soci del 30/6/2020 la Regione Toscana, nell'affrontare il tema delle prospettive future della società e delle eventuali operazioni industriali, ha proposto la sospensione di ogni valutazione sugli indirizzi strategici in considerazione dell'impatto negativo dell'attuale situazione epidemiologica sul mercato fieristico tale da rendere non prevedibile la possibile evoluzione dell'operazione industriale proposta oltre che non valutabile in termini di tempi e condizioni.

Piano di Revisione Ordinaria 2020 ex art. 20 D. Lgs. 175/2016 (DCM 120/2020, DCM 34/2021):

Mantenimento della partecipazione senza interventi di razionalizzazione, confermando peraltro la decisione originariamente assunta da questa Amministrazione con DCM n. 92/2019.

Preso atto delle decisioni assunte dal Socio Regione Toscana, socio pubblico con partecipazione maggioritaria (31,95), nell'ultimo Piano di Razionalizzazione periodica delle partecipazioni societarie ex art. 20 D. Lgs. 175/2016, approvato con deliberazione del Consiglio regionale della Toscana n. 78 del 22/12/2020, per tale società è stato previsto il mantenimento della partecipazione senza alcuna azione di razionalizzazione, in attesa degli ulteriori sviluppi legati al superamento dell'attuale sfavorevole contesto generale derivante dalla pandemia.

A tal proposito la società ha avviato la predisposizione di un piano di risanamento e rilancio, attualmente in bozza, che sarà presentato ai soci a gennaio 2022.

PREVISIONI CONTENUTE NEL PIANO DI REVISIONE ORDINARIA 2021 EX ART. 20 D. LGS. 175/2016.

Per tale società si propone il mantenimento della partecipazione senza interventi di razionalizzazione, in attesa di ulteriori determinazioni del Socio Regione Toscana, socio pubblico con partecipazione maggioritaria (31,95%).

La società, infatti, svolge attività strettamente necessaria per il perseguimento dei fini istituzionali dell'Ente e non ricade in alcuna delle fattispecie previste dall'art. 20, comma 2, del D. Lgs. 175/2016. Peraltro, il Testo unico prevede espressamente l'ammissibilità delle partecipazioni in società aventi per oggetto sociale prevalente la gestione di spazi fieristici e l'organizzazione di eventi fieristici (art. 4, comma 7, D. Lgs. 175/2016).

2.5 BILANCINO SRL IN LIQUIDAZIONE

Tale Società è stata posta in liquidazione societaria in data 28/6/2012 ai sensi dell'art. 2484 comma 1 n. 6 del codice civile per le ingenti perdite di capitale registrate nel Bilancio 2011. Nel corso dell'Assemblea dei Soci del 15/4/2019 nominato Liquidatore Societario il Dott. Alessandro Carpini.

CAPITALE SOCIALE AL 31/12/2020		
SOCI	QUOTA CAPITALE	% PARTECIPAZIONE
COMUNE DI BARBERINO DI MUGELLO	€ 44.920,00	56,15 %
CITTÀ METROPOLITANA DI FIRENZE	€ 7.016,00	8,77 %
COMUNE DI FIRENZE	€ 7.016,00	8,77 %
COMUNITÀ MONTANA DEL MUGELLO	€ 7.016,00	8,77 %
BANCA DI CREDITO COOPERATIVO DEL MUGELLO	€ 7.016,00	8,77 %
CARIPRATO CASSA DI RISPARMIO DI PRATO	€ 7.016,00	8,77 %
TOTALE	€ 80.000,00	100 %

DATI ECONOMICO-PATRIMONIALI 2016-2020

	2016	2017	2018	2019	2020
Numero dipendenti	-	-	-	-	-
Costo del Personale	-	-	-	-	-
Fatturato	55.071	55.915	55.383	71.957	56.825
Utile/Perdita d'esercizio	16.438	11.780	17.555	31.405	12.644
Patrimonio netto	-85.829	-174.049	-156.608	-125.205	- 112.560

In ordine allo stato della procedura di liquidazione nella nota integrativa al bilancio chiuso al 31/12/2020 non si fornisce indicazione alcuna in ordine alla tempistica, allo stato e al possibile esito della medesima.

2.6 VALDARNO SVILUPPO SPA IN LIQUIDAZIONE

La Società è stata posta in Liquidazione in data 1/8/2013 ai sensi dell'art. 2484 comma 1 n. 4 del codice civile per le ingenti perdite di capitale registrate nel Bilancio 2012. I liquidatori societari sono il Dott. Pierangelo Arcangioli e il Rag. Marco Cardi (Verbale Repertorio n. 58.780, Raccolta n. 28.784, Notaio Roberto Pisapia).

I liquidatori societari, stante il grave stato di insolvenza della società e l'impossibilità della stessa di far fronte alle proprie obbligazioni, in data 30/3/2017 hanno presentato al Tribunale di Arezzo istanza di fallimento. Nominato Curatore Fallimentare il Dr. Luca Civitelli (Sentenza n. 30/2017 del 30/3/2017).

CAPITALE SOCIALE AL 31/12/2020		
Suddiviso in 28.479 azioni ordinarie del valore nominale di euro 25,00		
SOCI	QUOTA CAPITALE	% PARTECIPAZIONE
BANCA MONTE DEI PASCHI DI SIENA SPA	€ 89.525,00	12,57 %
PROVINCIA DI AREZZO	€ 80.000,00	11,24 %
CCIAA AREZZO	€ 75.000,00	10,53 %
CCIAA FIRENZE	€ 61.325,00	8,61 %
COSVIV SCRL IN LIQUIDAZIONE	€ 58.550,00	8,22 %
COMUNE DI MONTEVARCHI	€ 32.900,00	4,62 %

CAPITALE SOCIALE AL 31/12/2020		
Suddiviso in 28.479 azioni ordinarie del valore nominale di euro 25,00		
SOCI	QUOTA CAPITALE	% PARTECIPAZIONE
CITTÀ METROPOLITANA DI FIRENZE	€ 28.400,00	3,99 %
UNICREDIT SPA	€ 25.000,00	3,51 %
FINPAS SRL	€ 22.725,00	3,19 %
COMUNE S. GIOVANNI VALDARNO	€ 18.800,00	2,64 %
BANCA POPOLARE DELL'ETRURIA E DEL LAZIO	€ 17.650,00	2,48 %
COMUNE DI FIGLINE VALDARNO	€ 17.275,00	2,43 %
IRIDE SRL	€ 17.050,00	2,39 %
SAIF SRL	€ 15.325,00	2,15 %
COMUNE DI TERRANUOVA BRACCIOLINI	€ 15.000,00	2,11 %
CONFARTIGIANATO AREZZO	€ 11.350,00	1,59 %
CNA ASSOCIAZIONE PROVINCIALE AREZZO	€ 11.350,00	1,59 %
ASSOSERVIZI SRL	€ 11.000,00	1,54 %
COMUNE DI BUCINE	€ 10.225,00	1,44 %
COMUNE DI REGGELLO	€ 10.075,00	1,42 %
BANCA DEL VALDARNO – CREDITO COOPERATIVO	€ 10.000,00	1,40 %
FIDI TOSCANA SPA	€ 10.000,00	1,40 %
COMUNE DI CAVRIGLIA	€ 7.775,00	1,09 %
COMUNE DI PONTASSIEVE	€ 7.500,00	1,05 %
ALTRI (CON % INFERIORE ALL'1%)	€ 48.175,00	6,77 %
TOTALE	€ 711.975,00	100 %

Dal rapporto riepilogativo al 31/12/2020 del curatore fallimentare, Dott. Luca Civitelli, si rileva che il programma di liquidazione non è stato predisposto e depositato mancando la perizia di stima del tecnico incaricato della procedura fallimentare, arch. Lamberto Ugolini, dei terreni di proprietà della società, posti principalmente nel territorio del Comune di Montevarchi (AR), per i quali deve essere accertata l'edificabilità o meno degli stessi alla luce dello strumento urbanistico/piano regolatore del predetto Comune.

3. RIEPILOGO STATO DI ATTUAZIONE PIANO DI REVISIONE ORDINARIA - ANNO 2020 -

Denominazione società	% partecipazione	PRO 2020 Azione di razionalizzazione	PRO 2020 Stato di attuazione
Florence Multimedia srl	100	Cessione d'azienda e liquidazione	Avvenuta cessione d'azienda alla società SILFI spa (atto notaio Tommaso Morandi Rep. n. 711, Racc. n. 474) Deliberato scioglimento anticipato e messa in liquidazione della società (assemblea straordinaria 24/9/2021, Verbale Rep. n. 739, Racc. n. 496, Notaio Tommaso Morandi)