



CITTÀ METROPOLITANA  
DI FIRENZE

## Deliberazione del Consiglio Metropolitan

N. 124 del 14/12/2022

Classifica: 002.14

(Proposta 173/2022)

**Oggetto** RICOGNIZIONE PARTECIPAZIONI SOCIETARIE DELLA CITTÀ METROPOLITANA DI FIRENZE AL 31/12/2021 – RELAZIONE SULLO STATO DI ATTUAZIONE DELLA REVISIONE ORDINARIA ANNO 2021 DI CUI ALLA DCM 105 DEL 22/12/2021 - APPROVAZIONE REVISIONE ORDINARIA DELLE PARTECIPAZIONI - ANNO 2022 - EX ART. 20 D. LGS. 175/2016

<i>Ufficio proponente</i>	<b>DIREZIONE RISORSE FINANZIARIE E SERVIZI INFORMATIVI - AMBITO PARTECIPATE</b>
<i>Dirigente/ P.O</i>	<b>Dott. Rocco Conte</b>
<i>Consigliere delegato</i>	<b>ARMENTANO NICOLA</b>

Presiede: **DARIO NARDELLA**

Segretario: **PASQUALE MONEA**

Il giorno **14 dicembre 2022** il **Consiglio Metropolitan di Firenze** si è riunito in **SALA QUATTRO STAGIONI - PALAZZO MEDICI RICCARDI**

Sono presenti i Sigg.ri:

NARDELLA DARIO	Presente	FRATINI MASSIMO	Presente
BAGNI ANGELA	Presente	GEMELLI CLAUDIO	Presente
BARNINI BRENDA	Presente	CAPPELLETTI CECILIA	Assente
CARPINI ENRICO	Presente	MARINI MONICA	Presente
FALLANI SANDRO	Presente	PERINI LETIZIA	Assente
ARMENTANO NICOLA	Presente	SCIPIONI ALESSANDRO	Presente
BONANNI PATRIZIA	Presente	TRIBERTI TOMMASO	Presente
CASINI FRANCESCO	Presente	MAZZI ALESSANDRA	Presente
CUCINI GIACOMO	Assente	GALLEGO BRESSAN ALESSANDRA	Presente
FALCHI LORENZO	Assente		

Il Sindaco Dario Nardella, assistito dal Segretario Generale Dott. Pasquale Monea, constatato il numero legale, nomina scrutatori i Sigg.ri: Scipioni, Gallego Bressan, Bagni.

## IL CONSIGLIO

VISTO il D. Lgs. 19 agosto 2016, n. 175 “Testo Unico in materia di società a partecipazione pubblica” (TUSP), attuativo della delega contenuta nell’art. 18 della L. 125/2015 “Deleghe al Governo in materia di riorganizzazione delle amministrazioni pubbliche”, di riordino della disciplina delle partecipazioni societarie delle amministrazioni pubbliche, come integrato e modificato dal D. Lgs. 16 giugno 2017, n. 100;

CONSIDERATO che ai sensi dell’art. 4, comma 1, del citato decreto *“Le amministrazioni pubbliche non possono, direttamente o indirettamente, costituire società aventi per oggetto attività di produzione di beni e servizi non strettamente necessarie per il perseguimento delle proprie finalità istituzionali, né acquisire o mantenere partecipazioni, anche di minoranza, in tali società”*;

DATO ATTO che la Città Metropolitana di Firenze, fermo restando quanto sopra indicato, può mantenere partecipazioni in società:

- esclusivamente per lo svolgimento delle attività indicate dall’art. 4, c. 2, TUSP:
  - a) produzione di un servizio di interesse generale, ivi inclusa la realizzazione e la gestione delle reti e degli impianti funzionali ai servizi medesimi;*
  - b) progettazione e realizzazione di un’opera pubblica sulla base di un accordo di programma fra amministrazioni pubbliche, ai sensi dell’articolo 193 del decreto legislativo n. 50 del 2016;*
  - c) realizzazione e gestione di un’opera pubblica ovvero organizzazione e gestione di un servizio d’interesse generale attraverso un contratto di partenariato di cui all’articolo 180 del decreto legislativo n. 50 del 2016, con un imprenditore selezionato con le modalità di cui all’articolo 17, commi 1 e 2;*
  - d) autoproduzione di beni o servizi strumentali all’ente o agli enti pubblici partecipanti o allo svolgimento delle loro funzioni, nel rispetto delle condizioni stabilite dalle direttive europee in materia di contratti pubblici e della relativa disciplina nazionale di recepimento;*
  - e) servizi di committenza, ivi incluse le attività di committenza ausiliarie, apprestati a supporto di enti senza scopo di lucro e di amministrazioni aggiudicatrici di cui all’articolo 3, comma 1, lettera a), del decreto legislativo n. 50 del 2016”;*
- ovvero, al solo scopo di ottimizzare e valorizzare l’utilizzo di beni immobili facenti parte del proprio patrimonio, *“le amministrazioni pubbliche possono detenere partecipazioni in società aventi per oggetto sociale esclusivo la valorizzazione del patrimonio [...], tramite il conferimento di beni immobili allo scopo di realizzare un investimento secondo criteri propri di un qualsiasi operatore di mercato”* (art. 4, comma 3, TUSP);

PRECISATO che, ai sensi dell’art. 4, comma 7, del TUSP, sono altresì ammesse le partecipazioni in società aventi oggetto sociale prevalente la gestione di spazi fieristici e l’organizzazione di eventi fieristici;

RILEVATO che ai sensi dell’art. 20 del TUSP, ciascuna Pubblica Amministrazione deve provvedere ad effettuare annualmente una ricognizione di tutte le partecipazioni societarie detenute, direttamente ed indirettamente, predisponendo, ove ricorrano i presupposti di cui al comma 2 dello stesso articolo, un piano di riassetto per la loro razionalizzazione, fusione o soppressione, anche mediante messa in liquidazione o cessione;

RICHIAMATO l'art. 20, co. 2, del citato decreto che individua le ipotesi in cui l'Ente deve provvedere all'adozione di un piano di razionalizzazione, corredato di apposita relazione tecnica, con specifica indicazione di modalità e tempi di attuazione, ovvero:

- “a) partecipazioni societarie che non rientrino in alcuna delle categorie di cui all'art. 4, del TUSP, sopra citato;*
- b) società che risultino prive di dipendenti o abbiano un numero di amministratori superiore a quello dei dipendenti;*
- c) partecipazioni in società che svolgono attività analoghe o simili a quelle svolte da altre società partecipate o da enti pubblici strumentali;*
- d) partecipazioni in società che, nel triennio precedente, abbiano conseguito un fatturato medio non superiore a un milione di euro;*
- e) partecipazioni in società diverse da quelle costituite per la gestione di un servizio d'interesse generale che abbiano prodotto un risultato negativo per quattro dei cinque esercizi precedenti;*
- f) necessità di contenimento dei costi di funzionamento;*
- g) necessità di aggregazione di società aventi ad oggetto le attività consentite all'art. 4 del TUSP”;*

PRECISATO che le società in house providing, sulle quali è esercitato il controllo analogo ai sensi dell'art. 16 del D. Lgs. 175/2016, che rispettano i vincoli in tema di partecipazione di capitali privati e soddisfano il requisito dell'attività prevalente producendo almeno l'80% del fatturato nell'ambito dei compiti affidati dagli enti soci, possono rivolgere la produzione ulteriore rispetto a detto limite anche a finalità diverse, fermo il rispetto dell'art. 4, comma 1, del TUSP, a condizione che tale ulteriore produzione permetta di conseguire economie di scala o altri recuperi di efficienza sul complesso dell'attività principale della società;

PRESO ATTO:

- delle funzioni attualmente assegnate alla Città Metropolitana di Firenze per effetto della Legge 56/2014 di riordino istituzionale;
- dell'art. 18 dello Statuto secondo il quale *“la Città Metropolitana promuove l'accorpamento, la fusione e la dismissione delle società e delle partecipazioni non funzionali ai fini istituzionali, allo scopo di conseguire risparmi o una migliore funzionalità nello svolgimento delle attività”;*

CONSIDERATO altresì che le disposizioni del predetto Testo Unico devono essere applicate avendo riguardo all'efficiente gestione delle partecipazioni pubbliche, alla tutela e promozione della concorrenza e del mercato, nonché alla razionalizzazione e riduzione della spesa pubblica (art. 1, comma 2, TUSP);

VALUTATE pertanto le modalità di svolgimento delle attività e dei servizi oggetto delle società partecipate dall'Ente, con particolare riguardo all'efficienza, al contenimento dei costi di gestione ed alla tutela e promozione della concorrenza e del mercato;

TENUTO CONTO del miglior soddisfacimento dei bisogni della comunità e del territorio amministrati a mezzo delle attività e dei servizi resi dalle società partecipate possedute dall'Ente;

DATO ATTO che alla data del 31/12/2021 la Città Metropolitana risultava titolare di partecipazioni dirette nelle seguenti società:

- Florence Multimedia srl in liquidazione;
- SILFI Società Illuminazione Firenze e Servizi Smartcity spa;
- Società Consortile Energia Toscana CET srl;
- Firenze Fiera spa;
- Bilancino srl in liquidazione;
- Valdarno Sviluppo spa in liquidazione;

RILEVATO che con riferimento alla società Florence Multimedia srl in liquidazione, riguardo alla quale nel Piano di Revisione Ordinaria. Anno 2021 (DCM n. 105/2021) si prevedeva la chiusura della procedura di liquidazione entro il 31/12/2022, nel corso dell'assemblea dei soci del 4/11/2022 il liquidatore societario ha informato il socio Città Metropolitana di Firenze dell'arrivo di un Avviso di Accertamento INPS, notificato alla società ad ottobre 2022, la cui definizione inciderà inevitabilmente sulle tempistiche della chiusura della liquidazione societaria;

PRECISATO che:

- entro il 31 dicembre 2022 la Città Metropolitana di Firenze deve procedere all'adozione dell'atto ricognitivo delle partecipazioni, dirette ed indirette, detenute e, qualora ricorrano i presupposti di cui all'art. 20, comma 2, del TUSP, del Piano di razionalizzazione corredato di apposita relazione tecnica;
- l'adozione di tale atto ricognitivo costituisce adempimento obbligatorio il cui esito, anche negativo, deve essere comunicato con le modalità di cui all'art. 17 del D.L. 90/2014 e reso disponibile alla struttura di cui all'art. 15 del TUSP e alla sezione di controllo della Corte dei Conti competente ai sensi dell'art. 5, comma 4, del TUSP;
- ai sensi dell'art. 20, comma 7, del TUSP, in caso di mancata adozione degli atti sopra citati è prevista la sanzione amministrativa del pagamento di una somma da un minimo di euro 5.000 a un massimo di euro 500.000, salvo il danno eventualmente rilevato in sede di giudizio amministrativo contabile, comminata dalla competente sezione giurisdizionale regionale della Corte dei Conti;

RICHIAMATI:

- il Piano di Revisione Straordinaria delle partecipazioni societarie adottato ai sensi dell'art. 24 del D. Lgs. 175/2016 con deliberazione del Consiglio Metropolitanano n. 68 del 27/9/2017;
- il Piano di Revisione Ordinaria delle partecipazioni detenute dalla Città Metropolitana di Firenze al 31/12/2017 adottato, ai sensi dell'art. 20 del D. Lgs. 175/2016, dal Consiglio Metropolitanano con deliberazione n. 118 del 19/12/2018;
- il Piano di Revisione Ordinaria delle partecipazioni detenute dalla Città Metropolitana di Firenze al 31/12/2018 adottato, ai sensi dell'art. 20 del D. Lgs. 175/2016, dal Consiglio Metropolitanano con deliberazione n. 92 del 18/12/2019, aggiornato con deliberazione n. 20 del 6/3/2020;
- il Piano di Revisione Ordinaria delle partecipazioni detenute dalla Città Metropolitana di Firenze al 31/12/2019 adottato, ai sensi dell'art. 20 del D. Lgs. 175/2016, dal Consiglio Metropolitanano con deliberazione n. 120 del 23/12/2020, aggiornato con deliberazione n. 34 del 28/4/2021;
- il Piano di Revisione Ordinaria delle partecipazioni detenute dalla Città Metropolitana di Firenze al 31/12/2020 adottato, ai sensi dell'art. 20 del D. Lgs. 175/2016, dal Consiglio Metropolitanano con deliberazione n. 105 del 22/12/2021;

PRECISATO ALTRESÌ ai sensi dell'art. 20, comma 4, del D. Lgs. 175/2016 che entro il 31 dicembre 2022 la Città Metropolitana, avendo approvato il Piano di Revisione Ordinaria di cui alla DCM n. 105/2021, deve approvare una relazione sull'attuazione del Piano, che evidenzi i risultati conseguiti, da trasmettere alla struttura di cui all'art. 15 del TUSP e alla sezione di controllo della Corte dei Conti competente ai sensi dell'art. 5, comma 4, del TUSP;

VISTI:

- la deliberazione della Corte dei Conti Sezione Autonomie n.22/2018 con la quale sono state adottate le *“Linee di indirizzo per le ricognizioni e i piani di razionalizzazione degli organismi partecipati dagli Enti territoriali (art. 20 D. Lgs. 175/2019)”*;
- le Linee Guida Dipartimento del Tesoro – Corte dei Conti sulla revisione periodica delle partecipazioni pubbliche art. 20 D. Lgs. 175/2016 e sul censimento annuale delle partecipazioni pubbliche art. 17 D.L. 90/2014;
- gli Indirizzi, condivisi con la Corte dei Conti, della Struttura di indirizzo, monitoraggio e controllo sull'attuazione del Testo unico in materia di società a partecipazione pubblica

(TUSP), individuata presso il Dipartimento del Tesoro, sulla redazione del provvedimento di razionalizzazione delle partecipazioni – detenute al 31 dicembre 2018 – che le Pubbliche Amministrazioni devono adottare, entro il 31 dicembre 2019, ai sensi dell'art. 20, commi 1 e 2, del TUSP;

RITENUTO pertanto, tenuto conto delle sopra esposte considerazioni, di procedere all'approvazione:

- del “Piano di Revisione Ordinaria - Anno 2022 - delle partecipazioni societarie della Città Metropolitana di Firenze (art. 20 del D. Lgs. 175/2016)” (di seguito Piano di Revisione Ordinaria - Anno 2022), allegato parte integrante del presente atto (Allegato A), redatto secondo le “*Linee di indirizzo per le ricognizioni e i piani di razionalizzazione degli organismi partecipati dagli Enti territoriali (art. 20 D. Lgs. 175/2019)*” adottate dalla Corte dei Conti Sezione Autonomie con deliberazione n. 22/2018 e tenendo conto degli “*Indirizzi per gli adempimenti relativi alla revisione e al Censimento delle partecipazioni pubbliche*” pubblicati dal Dipartimento del Tesoro;
- della Relazione Tecnica, che la norma sopracitata prevede sia inserita a corredo del Piano di Revisione Ordinaria Anno 2022, allegato facente parte integrante del presente provvedimento (Allegato B), contenente i principali riferimenti sull'attività svolta e sull'andamento delle società partecipate dall'Ente, i dettagli delle operazioni di razionalizzazioni previste dal Piano nonché lo stato di attuazione del Piano di Revisione Ordinaria Anno 2021, approvato con deliberazione del Consiglio Metropolitan n. 105/2021;

DATO ATTO che dall'esame ricognitivo condotto, meglio dettagliato nel Piano di Revisione Ordinaria - Anno 2021 - (Allegato A) e nella Relazione Tecnica posta a corredo del Piano (Allegato B):

- risultano riconducibili alle fattispecie di cui all'art. 4 del TUSP le seguenti società:
  - SILFI spa;
  - Società Consortile Energia Toscana CET srl;
  - Firenze Fiera spa;

per le quali si dispone il mantenimento della partecipazione senza interventi di razionalizzazione;

- per la società Florence Multimedia srl in liquidazione si prevede quale azione di razionalizzazione la conclusione della procedura di liquidazione societaria avviata nel 2021;
- per le società Bilancino srl in liquidazione e Valdarno Sviluppo spa in liquidazione non è stata prevista alcuna azione di razionalizzazione in quanto una volta esaurite le procedure in corso, condotte secondo le norme vigenti in materia, la partecipazione dell'Ente risulterà cessata;

TENUTO CONTO degli atti istruttori compiuti dall'Ufficio partecipate, ed in particolare delle analisi e valutazioni di carattere economico, sociale, organizzativo, finanziario e commerciale svolte in ordine alle partecipazioni detenute e da alienare, espresse nei documenti allegati facenti parte integrante del presente provvedimento;

PRECISATO che non sono state oggetto di ricognizione le partecipazioni detenute indirettamente dall'Ente in quanto non riconducibili alla definizione fornita dall'art. 2, comma 1, lett. g) del TUSP ai sensi del quale si definisce “*partecipazione indiretta: la partecipazione in una società detenuta da un'amministrazione pubblica per il tramite di società o altri organismi soggetti a controllo da parte della medesima amministrazione pubblica*”;

TENUTO CONTO del parere espresso dall'Organo di revisione ai sensi dell'art. 239, comma 1, lett. b), n. 3), del D. Lgs. 267/2000 (Allegato alla presente deliberazione);

ACQUISITI i pareri di regolarità tecnica e contabile espressi, ai sensi dell'art. 49 del D. Lgs. n. 267/2000;

VISTO l'art. 12, comma 1, lett. g) dello Statuto della Città Metropolitana di Firenze il quale attribuisce al Consiglio Metropolitan l'adozione di provvedimenti di carattere generale relativi agli organismi partecipati;

RITENUTO necessario dichiarare il presente provvedimento immediatamente eseguibile ai sensi dell'art. 134, comma IV, D. Lgs 267/2000;

### **DELIBERA**

1. di approvare la ricognizione delle partecipazioni societarie detenute dalla Città Metropolitana di Firenze, come illustrate:
  - a. nel "Piano di Revisione Ordinaria - Anno 2022 - delle partecipazioni societarie della Città Metropolitana di Firenze (art. 20 del D. Lgs. 175/2016)" (di seguito Piano di Revisione Ordinaria - Anno 2022), allegato parte integrante del presente atto (Allegato A), redatto secondo le "*Linee di indirizzo per le ricognizioni e i piani di razionalizzazione degli organismi partecipati dagli Enti territoriali (art. 20 D. Lgs. 175/2019)*" adottate dalla Corte dei Conti Sezione Autonomie con deliberazione n. 22/2018 e tenendo conto degli "*Indirizzi per gli adempimenti relativi alla revisione e al Censimento delle partecipazioni pubbliche*" pubblicati dal Dipartimento del Tesoro;
  - b. nella Relazione Tecnica, che la norma sopracitata prevede sia inserita a corredo del Piano di Revisione Ordinaria Anno 2022, allegato facente parte integrante del presente provvedimento (Allegato B), contenente i principali riferimenti sull'attività svolta e sull'andamento delle società partecipate dall'Ente, i dettagli delle operazioni di razionalizzazioni previste dal Piano nonché lo stato di attuazione del Piano di Revisione Ordinaria Anno 2021, approvato con deliberazione del Consiglio Metropolitan n. 105/2021;
2. di dare mandato alla Direzione Risorse Finanziarie e Sistemi Informativi di:
  - a. curare l'attuazione del presente atto;
  - b. trasmettere la presente deliberazione alle società partecipate dalla Città Metropolitana di Firenze;
  - c. comunicare l'esito della presente ricognizione ai sensi dell'art. 17 del D.L. n. 90/2014 e dell'art. 20, co. 1, del D. Lgs. 175/2016 e smi;
  - d. inviare copia della presente deliberazione alla competente Sezione Regionale di Controllo della Corte dei Conti;

### **DELIBERA ALTRESÌ**

Di dichiarare il presente provvedimento immediatamente eseguibile ai sensi dell'art. 134, comma IV, D. Lgs. 267/2000.

Al termine del dibattito, il Sindaco pone in votazione il su riportato schema di delibera ottenendosi il seguente risultato accertato dagli scrutatori:

Presenti: 15

Non partecipanti al voto: nessuno

Astenuti: 4 (Carpini, Gallego Bressan, Scipioni, Gemelli)

Votanti: 11      Maggioranza richiesta: 6

Contrari: nessuno

Favorevoli: 11

### **La delibera è APPROVATA**

Come previsto in delibera il Sindaco pone in votazione la dichiarazione di immediata eseguibilità della presente delibera ottenendosi il seguente risultato:

Presenti: 15

Non partecipanti al voto: nessuno

Astenuti: 4 (Carpini, Gallego Bressan, Scipioni, Gemelli)

Votanti: 11              Maggioranza richiesta: **10**

Contrari: nessuno

Favorevoli: 11

Con i voti sopra resi il Consiglio

### **DELIBERA**

Di dichiarare la presente deliberazione immediatamente eseguibile ai sensi dell'art.134, c.4, del T.U. degli EE.LL. approvato con D.Lgs. 267 del 18/08/2000.

Allegati parte integrante:

Allegato B\_Relazione tecnica\_allegata al PRO 2022.pdf.p7m (Hash: a684a322a006ccf61f8ada76c6288048f2163f5423eac4925ae42b39ba6108e5)

Allegato A\_PRO 2022.pdf.p7m (Hash: ff152c2e2da0dc643ae4683b5ccb8aa23a74d3f58620cf024319f00348811d12)

parere revisori Ricogniz. partecipate 2022.pdf.p7m (Hash: 0edbe12e9b2ce996798d8bb18e167ea547f147e788cd30b5560c205052dce43)

Parere Contabile\_25-11-2022\_14-06-06.pdf.p7m (Hash: c1e199563dece4b42acd1db2a43f40d3301a07663e259619aad40d795d36b41c)

Parere Tecnico.pdf.p7m (Hash: 9f339fdb1d0b005b1c853ef17b6fcbde94a1b2563ebcb6c01d1aa2cbacfe2c9)

IL SINDACO

(Dario Nardella)

IL SEGRETARIO GENERALE

(Pasquale Monea)

“Documento informatico firmato digitalmente ai sensi del T.U. 445/2000 e del D.Lgs 82/2005 e rispettive norme collegate, il quale sostituisce il documento cartaceo e la firma autografa; il documento informatico è memorizzato digitalmente ed è rintracciabile sul sito internet <http://attionline.cittametropolitana.fi.it/>”





DIPARTIMENTO FINANZIARIO

CITTÀ METROPOLITANA  
DI FIRENZE

**PIANO DI REVISIONE ORDINARIA DELLE PARTECIPAZIONI SOCIETARIE  
DELLA CITTA' METROPOLITANA DI FIRENZE**

**(ART. 20 D.LGS. N. 175/2016)**

**ANNO 2022**

## **INDICE**

1. Ricognizione delle società partecipate
  - 1.1. Ricognizione delle società a partecipazione diretta
  - 1.2. Grafico delle relazioni tra partecipazioni
2. Schede informative delle partecipazioni societarie
  - 2.1. Florence Multimedia srl in liquidazione
  - 2.2. SILFI spa
  - 2.3. Società Consortile Energia Toscana CET srl
  - 2.4. Firenze Fiera spa
  - 2.5. Bilancino srl in liquidazione
  - 2.6. Valdarno Sviluppo spa in liquidazione
3. Esito della ricognizione – Azioni di razionalizzazione

## 1. Ricognizione delle società partecipate

### 1.1. Ricognizione delle società a partecipazione diretta

PROGRESSIVO	CODICE FISCALE SOCIETÀ	DENOMINAZIONE SOCIETÀ	ANNO DI COSTITUZIONE	STATO	ANNO DI INIZIO DELLA PROCEDURA	% QUOTA DI PARTECIPAZIONE	ATTIVITÀ SVOLTA	PARTECIPAZIONE DI CONTROLLO	SOCIETÀ IN HOUSE	QUOTATA (AI SENSI DEL D.LGS. 175/2016)	HOLDING PURA
Dir_1	05574890488	Florence Multimedia srl in liquidazione	2005	Sono in corso procedure di liquidazione volontaria o scioglimento	2021	100	Attività finalizzata alla chiusura della liquidazione. Produzione di beni e servizi strumentali all'attività degli enti pubblici soci in funzione delle loro attività nonché, nei casi consentiti dalla legge, allo svolgimento esternalizzato di funzioni amministrative di loro competenza (art. 4 Statuto)	SI	SI	NO	NO
Dir_2	06625660482	SILFI Società Illuminazione Firenze e servizi Smartcity spa	2016	Attiva		11,8565	Costruzione, progettazione, installazione, manutenzione, ristrutturazione, monitoraggio, riqualificazione energetica, integrazione, adeguamento normativo e gestione di impianti tecnologici distribuiti sul territorio, anche a rete, connessi direttamente o indirettamente con la mobilità pedonale, veicolare, tramviaria e turistica inclusa ogni attività strumentale accessoria necessaria alla gestione dei suddetti impianti; gestione della Smart City Control Room di ambito metropolitano al fine di erogare servizi connessi alla mobilità a favore della cittadinanza, degli Enti pubblici e dei loro soggetti partecipati; fornitura di servizi evoluti e prodotti integrati per la realizzazione della città intelligente, la gestione di banche dati territoriali, lo sviluppo e gestione dei servizi rivolti a cittadini, visitatori ed attività economiche, la realizzazione e l'utilizzo di grandi basi di dati e la gestione della conoscenza da queste derivata, la realizzazione di software su richiesta e/o l'integrazione di prodotti hardware e software di mercato (Centro Servizi Territoriali e Servizi Informativi Territoriali, sistemi di pagamento on line, sistemi di interazione multicanale rivolti ai cittadini, supporto agli Enti soci nella gestione della sicurezza dei dati informatici e nella comunicazione istituzionale); produzione, realizzazione e gestione di attività e prodotti di informazione e comunicazione, ideazione e realizzazione di format e prodotti audio-video, a supporto di servizi e attività legate all'informazione e comunicazione istituzionale degli enti pubblici soci (art. 4 Statuto).	SI	SI	NO	NO
Dir_3	05344720486	Società Consortile Energia Toscana CET scrl	2003	Attiva		1,9816	La Società è una centrale di committenza, ai sensi della normativa sugli appalti pubblici. Ai sensi della normativa regionale in vigore la Società opera quale soggetto avvalso di Regione Toscana-Soggetto Aggregatore regionale per lo svolgimento delle procedure di gara relative alle forniture di energia elettrica, gas naturale e combustibili per riscaldamento e per gli interventi di efficientamento energetico (art. 2 Statuto).	SI	SI	NO	NO

PROGRESSIVO	CODICE FISCALE SOCIETÀ	DENOMINAZIONE SOCIETÀ	ANNO DI COSTITUZIONE	STATO	ANNO DI INIZIO DELLA PROCEDURA	% QUOTA DI PARTECIPAZIONE	ATTIVITÀ SVOLTA	PARTECIPAZIONE DI CONTROLLO	SOCIETÀ IN HOUSE	QUOTATA (AI SENSI DEL D.LGS. 175/2016)	HOLDING PURA
Dir_4	04933280481	Firenze Fiera spa	1998	Attiva		9,31	La società ha per oggetto l'attività fieristica, congressuale, di promozione economica e sociale ed ogni altra attività ad essa affine, strumentale o di supporto (art. 3 Statuto).	NO	NO	NO	NO
Dir_5	05112200489	Bilancino srl in liquidazione	2001	Sono in corso procedure di liquidazione volontaria o scioglimento	2012	8,77	Attività finalizzate alla chiusura della liquidazione. Oggetto sociale: promozione e sviluppo attività culturali, turistiche e ricreative relative al Lago di Bilancino e alle sue sponde (art. 2 Statuto)	NO	NO	NO	NO
Dir_6	01486000514	Valdarno Sviluppo spa in liquidazione	1995	Sono in corso procedure concorsuali (fallimento, amministrazione straordinaria, ecc.)	2017	3,99	Nessuna attività. Oggetto sociale: promozione di iniziative per il rilancio economico e produttivo nell'area del Valdarno superiore (art.4 Statuto)	NO	NO	NO	NO

Le società a partecipazione indiretta (quotate e non quotate) non sono oggetto di ricognizione in quanto detenute dall'Ente per il tramite di società/organismo non sottoposti a controllo da parte dell'Ente medesimo.

## 1.2. Grafico delle relazioni tra partecipazioni

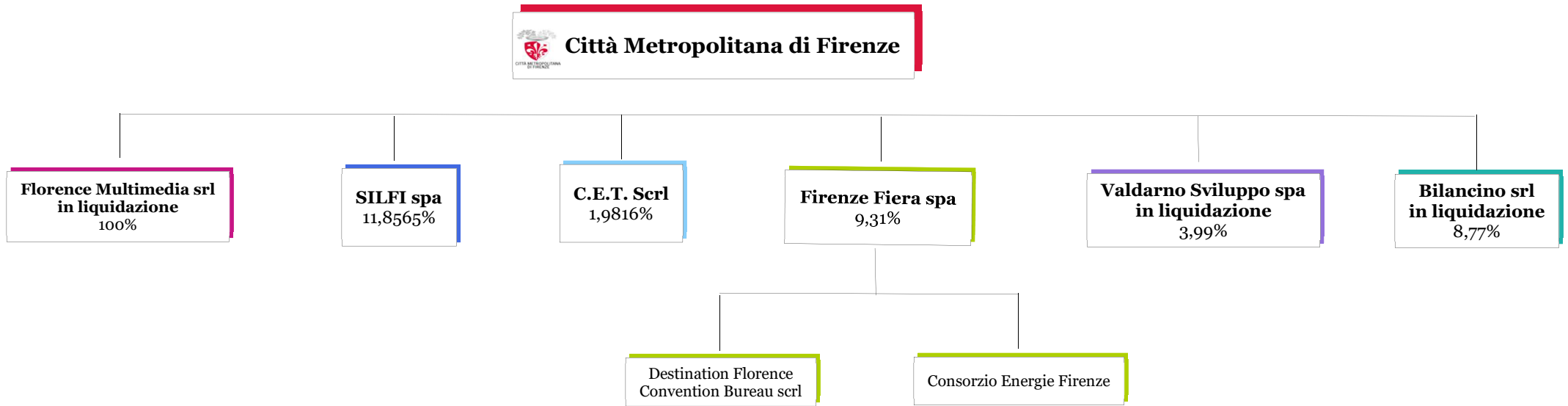



## 2. Schede informative delle partecipazioni societarie

### 2.1. FLORENCE MULTIMEDIA SRL IN LIQUIDAZIONE

FLORENCE MULTIMEDIA SRL IN LIQUIDAZIONE DATI ANAGRAFICI	
Codice Fiscale/Partita IVA	05574890488
Sede legale	Via Cavour, 1 – Firenze
Anno di costituzione	2005
Codice Ateco	J.60 – Attività di programmazione e trasmissione
Stato di attività della società	in liquidazione volontaria o scioglimento
Società con azioni quotate in mercati regolamentati	NO
Società che ha emesso strumenti finanziari quotati in mercati regolamentati (ex TUSP)	NO
La società è un GAL (Gruppi di Azione Locale)	NO

ULTERIORI INFORMAZIONI	
Società in house	SI
Previsione nello Statuto di limiti sul fatturato	SI
Società contenuta nell'allegato A al D. Lgs. n. 175/2016 (art. 26, co. 2)	NO
Società a partecipazione pubblica di diritto singolare (art. 1, co.4, lett. a)	NO
La società adotta un sistema di contabilità analitica e separata per attività?	NO
Società esclusa dall'applicazione dell'art. 4 con DPCM (art. 4, c. 9)	NO
Società esclusa dall'applicazione dell'art. 4 con provvedimento del Presidente della Regione o delle Prov. Autonome (art. 4, c. 9)	NO
Tipologia di partecipazione	Diretta
Quota di possesso	100%
Tipo controllo	Controllo solitario – maggioranza dei voti esercitabili in assemblea

SETTORE DI ATTIVITÀ	
La società svolge attività di produzione di beni e servizi strettamente necessari per il perseguimento delle attività istituzionali dell'Ente	NO
Tipologia di attività svolta	Attività finalizzata alla chiusura della liquidazione.
Attività affidata	Nessuna

DATI DI BILANCIO PER VERIFICA TUSP	
------------------------------------	--

Informazioni non richieste nel caso in cui lo stato di attività della società sia “in liquidazione” o “soggetta a procedure concorsuali” (vedi pag. 4 “Scheda revisione periodica delle partecipazioni detenute al 31/12/2021” elaborata dal Dipartimento del Tesoro quale ausilio per l’elaborazione dei provvedimenti di revisione periodica)

<b>INFORMAZIONI ED ESITO PER LA RAZIONALIZZAZIONE</b>	
<b>Partecipazione ancora detenuta alla data di adozione del provvedimento?</b>	SI
<b>La partecipata svolge un'attività di produzione di beni e servizi a favore dell'Amministrazione?</b>	NO
<b>Attività svolta dalla partecipata</b>	Nessuna
<b>Svolgimento di attività analoghe a quelle svolte da altre società (art.20, co.2 lett. c)</b>	NO
<b>Necessità di contenimento dei costi di funzionamento (art.20, co.2, lett. f)</b>	NO
<b>Necessità di aggregazione di società (art.20, c. 2, lett. g)</b>	NO
<b>L'Amministrazione ha fissato, con proprio provvedimento, obiettivi specifici sui costi di funzionamento della partecipata? (art.19, co. 5)</b>	-
<b>Esito della revisione periodica</b>	Razionalizzazione
<b>Modalità (razionalizzazione)</b>	Liquidazione della società
<b>Termine previsto per la razionalizzazione</b>	31/12/2023



## 2.2.SOCIETÀ ILLUMINAZIONE FIRENZE E SERVIZI SMARTCITY SILFI SPA

<b>SOCIETÀ ILLUMINAZIONE FIRENZE E SERVIZI SMARTCITY SILFI SPA</b>	
<b>DATI ANAGRAFICI</b>	
<b>Codice Fiscale/Partita IVA</b>	06625660482
<b>Sede legale</b>	Via dei Della Robbia, 47 – Firenze
<b>Anno di costituzione</b>	2016
<b>Codice Ateco</b>	F.43.21.03 - Installazione impianti di illuminazione stradale e dispositivi elettrici di segnalazione, illuminazione delle piste degli aeroporti (inclusa manutenzione e riparazione)
<b>Stato di attività della società</b>	Attiva
<b>Società con azioni quotate in mercati regolamentati</b>	NO
<b>Società che ha emesso strumenti finanziari quotati in mercati regolamentati (ex TUSP)</b>	NO
<b>La società è un GAL (Gruppi di Azione Locale)</b>	NO

<b>ULTERIORI INFORMAZIONI</b>	
<b>Società in house</b>	SI
<b>Previsione nello Statuto di limiti sul fatturato</b>	SI
<b>Società contenuta nell'allegato A al D. Lgs. n. 175/2016 (art. 26, co. 2)</b>	NO
<b>Società a partecipazione pubblica di diritto singolare (art. 1, co.4, lett. a)</b>	NO
<b>La società adotta un sistema di contabilità analitica e separata per attività?</b>	NO
<b>Società esclusa dall'applicazione dell'art. 4 con DPCM (art. 4, c. 9)</b>	NO
<b>Società esclusa dall'applicazione dell'art. 4 con provvedimento del Presidente della Regione o delle Prov. Autonome (art. 4, c. 9)</b>	NO
<b>Tipologia di partecipazione</b>	Diretta
<b>Quota di possesso</b>	11,8565%
<b>Tipo controllo</b>	Controllo analogo congiunto

<b>SETTORE DI ATTIVITÀ</b>	
<b>La società svolge attività di produzione di beni e servizi strettamente necessari per il perseguimento delle attività istituzionali dell'Ente</b>	SI
<b>Tipologia di attività svolta</b>	autoproduzione di beni o servizi strumentali all'ente o agli enti pubblici partecipanti o allo svolgimento delle loro funzioni (Art. 4, c. 2, lett. d)
<b>Attività affidata</b>	La società gestisce in house providing, mediante contratto di servizio 2022-2026, funzioni tecnico operative e attività a supporto dell'e-governement. Inoltre in forza del contratto di cessione d'azienda (Rep. N. 711, Racc. n. 474, Notaio Tommaso Morandi) dall'1/9/2021 è subentrata a Florence Multimedia srl nella titolarità del contratto di servizio avente ad oggetto attività di informazione, gestione web tv, realizzazione di contenuti multimediali legati al territorio
<b>Modalità affidamento</b>	Diretto

## DATI DI BILANCIO PER VERIFICA TUSP

<b>Tipologia di attività svolta</b>	Attività produttive di beni e servizi
<b>Costo del personale <sup>1</sup></b>	4.910.400
<b>Numero medio dei dipendenti <sup>2</sup></b>	102
<b>Numero dei componenti dell'organo di amministrazione</b>	5
<b>Compenso dei componenti dell'organo di amministrazione<sup>3</sup></b>	60.000
<b>Numero dei componenti dell'organo di controllo</b>	3
<b>Compenso dei componenti dell'organo di controllo <sup>4</sup></b>	35.000

	<b>2021</b>	<b>2020</b>	<b>2019</b>	<b>2018</b>	<b>2017</b>
<b>Approvazione bilancio</b>	SI	SI	SI	SI	SI
<b>Risultato d'esercizio</b>	1.077.516	633.899	648.753	694.972	292.661

<b>Valore della Produzione</b>	<b>2021</b>	<b>2020</b>	<b>2019</b>
<b>A1) ricavi delle vendite e delle prestazioni</b>	17.241.792	14.510.527	17.617.920
<b>A5) Altri ricavi e proventi</b>	221.504	270.887	337.442
<b>di cui Contributi in conto esercizio</b>	6.536	8.259	-

## INFORMAZIONI ED ESITO PER LA RAZIONALIZZAZIONE

<b>Partecipazione ancora detenuta alla data di adozione del provvedimento?</b>	SI
<b>La partecipata svolge un'attività di produzione di beni e servizi a favore dell'Amministrazione?</b>	SI
<b>Attività svolta dalla partecipata</b>	autoproduzione di beni o servizi strumentali all'ente o agli enti pubblici partecipanti o allo svolgimento delle loro funzioni (Art. 4, c. 2, lett. d)
<b>Svolgimento di attività analoghe a quelle svolte da altre società (art.20, co.2 lett. c)</b>	NO
<b>Necessità di contenimento dei costi di funzionamento (art.20, co.2, lett. f)</b>	NO
<b>Necessità di aggregazione di società (art.20, c. 2, lett. g)</b>	NO
<b>L'Amministrazione ha fissato, con proprio provvedimento, obiettivi specifici sui costi di funzionamento della partecipata? (art.19, co. 5)</b>	SI
<b>Esito della revisione periodica</b>	Mantenimento senza interventi

<sup>1</sup> Voce B9 Conto Economico 2021

<sup>2</sup> Nota Integrativa bilancio 2021

<sup>3</sup> Nota Integrativa bilancio 2021

<sup>4</sup> Nota Integrativa bilancio 2021

## 2.3.SOCIETÀ CONSORTILE ENERGIA TOSCANA CET SCRL

<b>SOCIETÀ CONSORTILE ENERGIA TOSCANA CET SCRL DATI ANAGRAFICI</b>	
Codice Fiscale/Partita IVA	05344720486
Sede legale	Piazza dell'Indipendenza, 16 - FIRENZE
Anno di costituzione	2003
Codice Ateco	D.35.1 – Produzione, trasmissione e distribuzione di energia elettrica
Stato di attività della società	Attiva
Società con azioni quotate in mercati regolamentati	NO
Società che ha emesso strumenti finanziari quotati in mercati regolamentati (ex TUSP)	NO
La società è un GAL (Gruppi di Azione Locale)	NO

<b>ULTERIORI INFORMAZIONI</b>	
Società in house	SI
Previsione nello Statuto di limiti sul fatturato	SI
Società contenuta nell'allegato A al D. Lgs. n. 175/2016 (art. 26, co. 2)	NO
Società a partecipazione pubblica di diritto singolare (art. 1, co.4, lett. a)	NO
La società adotta un sistema di contabilità analitica e separata per attività?	NO
Società esclusa dall'applicazione dell'art. 4 con DPCM (art. 4, c. 9)	NO
Società esclusa dall'applicazione dell'art. 4 con provvedimento del Presidente della Regione o delle Prov. Autonome (art. 4, c. 9)	NO
Tipologia di partecipazione	Diretta
Quota di possesso	1,9816%
Tipo controllo	controllo congiunto per effetto di norme statutarie

<b>SETTORE DI ATTIVITÀ</b>	
La società svolge attività di produzione di beni e servizi strettamente necessari per il perseguimento delle attività istituzionali dell'Ente	SI
Tipologia di attività svolta	servizi di committenza (Art. 4, c. 2, lett. e)
Attività affidata	La società è una centrale di committenza a livello regionale. Opera quale soggetto Ente avvalso di Regione Toscana - Soggetto Aggregatore per lo svolgimento delle procedure di gara relative alle forniture di energia elettrica, gas naturale e combustibili per riscaldamento e per gli interventi di efficientamento energetico (art. 42bis, c. 2, L.R.T. n.38/2007).

<b>DATI DI BILANCIO PER VERIFICA TUSP</b>	
---	--

Tipologia attività svolta	Attività produttive di beni e servizi
---------------------------	---------------------------------------

<b>Costo del Personale</b> <sup>5</sup>	705.958
<b>Numero medio dei dipendenti</b> <sup>6</sup>	10
<b>Numero dei componenti dell'organo di amministrazione</b>	3
<b>Compenso dei componenti dell'organo di amministrazione</b>	0
<b>Numero dei componenti dell'organo di controllo</b>	1
<b>Compenso dei componenti dell'organo di controllo</b>	4.000

	<b>2021</b>	<b>2020</b>	<b>2019</b>	<b>2018</b>	<b>2017</b>
<b>Approvazione bilancio</b>	SI	SI	SI	SI	SI
<b>Risultato d'esercizio</b>	71.139	74.218	100.027	103.606	153.199

<b>Valore della Produzione</b>	<b>2021</b>	<b>2020</b>	<b>2019</b>
<b>A1) ricavi delle vendite e delle prestazioni</b>	1.997.393	2.567.356	1.677.402
<b>A5) Altri ricavi e proventi</b>	2.030	27.690	9.432
<b>di cui Contributi in conto esercizio</b>	-	-	-

<b>INFORMAZIONI ED ESITO PER LA RAZIONALIZZAZIONE</b>	
<b>Partecipazione ancora detenuta alla data di adozione del provvedimento?</b>	SI
<b>La partecipata svolge un'attività di produzione di beni e servizi a favore dell'Amministrazione?</b>	SI
<b>Attività svolta dalla partecipata</b>	servizi di committenza (Art. 4, c. 2, lett. e)
<b>Svolgimento di attività analoghe a quelle svolte da altre società (art.20, co.2 lett. c)</b>	NO
<b>Necessità di contenimento dei costi di funzionamento (art.20, co.2, lett. f)</b>	NO
<b>Necessità di aggregazione di società (art.20, c. 2, lett. g)</b>	NO
<b>L'Amministrazione ha fissato, con proprio provvedimento, obiettivi specifici sui costi di funzionamento della partecipata? (art.19, co. 5)</b>	SI
<b>Esito della revisione periodica</b>	Mantenimento senza interventi

<sup>5</sup> Voce B9 Conto Economico 2021

<sup>6</sup> Nota Integrativa bilancio 2021

## 2.4. FIRENZE FIERA SPA

<b>FIRENZE FIERA SPA DATI ANAGRAFICI</b>	
Codice Fiscale/Partita IVA	04933280481
Sede legale	Piazza Adua, 1 – Firenze
Anno di costituzione	1998
Codice Ateco	N. 82.3 – Organizzazione di convegni e fiere
Stato di attività della società	Attiva
Società con azioni quotate in mercati regolamentati	NO
Società che ha emesso strumenti finanziari quotati in mercati regolamentati (ex TUSP)	NO
La società è un GAL (Gruppi di Azione Locale)	NO

<b>ULTERIORI INFORMAZIONI</b>	
Società in house	NO
Previsione nello Statuto di limiti sul fatturato	-
Società contenuta nell'allegato A al D. Lgs. n. 175/2016 (art. 26, co. 2)	NO
Società a partecipazione pubblica di diritto singolare (art. 1, co.4, lett. a)	NO
La società adotta un sistema di contabilità analitica e separata per attività?	NO
Società esclusa dall'applicazione dell'art. 4 con DPCM (art. 4, c. 9)	NO
Società esclusa dall'applicazione dell'art. 4 con provvedimento del Presidente della Regione o delle Prov. Autonome (art. 4, c. 9)	NO
Tipologia di partecipazione	Diretta
Quota di possesso	9,31 %
Tipo controllo	nessuno

<b>SETTORE DI ATTIVITÀ</b>	
La società svolge attività di produzione di beni e servizi strettamente necessari per il perseguimento delle attività istituzionali dell'Ente	SI
Tipologia di attività svolta	gestione di spazi fieristici e organizzazione di eventi fieristici (Art. 4, c. 7)
Attività affidata	Nessuna

### **DATI DI BILANCIO PER VERIFICA TUSP**

Tipologia attività svolta	Attività produttive di beni e servizi
Costo del Personale <sup>7</sup>	2.119.594
Numero medio dei dipendenti <sup>8</sup>	35,5
Numero dei componenti dell'organo di amministrazione	5
Compenso dei componenti dell'organo di amministrazione <sup>9</sup>	78.000

<sup>7</sup> Voce B9 Conto Economico 2021

<sup>8</sup> Nota Integrativa bilancio 2021

<sup>9</sup> Nota Integrativa bilancio 2021

Numero dei componenti dell'organo di controllo	3
Compenso dei componenti dell'organo di controllo <sup>10</sup>	19.864

	2021	2020	2019	2018	2017
Approvazione bilancio	SI	SI	SI	SI	SI
Risultato d'esercizio	-381.862	-3.642.619	110.169	339.486	-2.617.236

Valore della Produzione	2021	2020	2019
A1) ricavi delle vendite e delle prestazioni	5.248.660	5.316.880	18.437.744
A5) Altri ricavi e proventi	6.771.944	1.789.418	682.277
di cui Contributi in conto esercizio	5.499.535	1.170.504	12.488

INFORMAZIONI ED ESITO PER LA RAZIONALIZZAZIONE	
Partecipazione ancora detenuta alla data di adozione del provvedimento?	SI
La partecipata svolge un'attività di produzione di beni e servizi a favore dell'Amministrazione?	NO
Attività svolta dalla partecipata	gestione di spazi fieristici e organizzazione di eventi fieristici (Art. 4, c. 7)
Svolgimento di attività analoghe a quelle svolte da altre società (art.20, co.2 lett. c)	NO
Necessità di contenimento dei costi di funzionamento (art.20, co.2, lett. f)	NO
Necessità di aggregazione di società (art.20, c. 2, lett. g)	NO
L'Amministrazione ha fissato, con proprio provvedimento, obiettivi specifici sui costi di funzionamento della partecipata? (art.19, co. 5)	-
Esito della revisione periodica	Mantenimento senza interventi

<sup>10</sup> Nota Integrativa bilancio 2021

## 2.5. BILANCINO SRL IN LIQUIDAZIONE

<b>BILANCINO SRL IN LIQUIDAZIONE DATI ANAGRAFICI</b>	
<b>Codice Fiscale/Partita IVA</b>	05112200489
<b>Sede legale</b>	Viale della Repubblica, 24 – Barberino di Mugello (FI)
<b>Anno di costituzione</b>	2001
<b>Codice Ateco</b>	L.68.20.01 – Locazione immobiliare di beni propri o in leasing (affitto)
<b>Stato di attività della società</b>	in liquidazione volontaria o scioglimento
<b>Data inizio della procedura</b>	2012
<b>Società con azioni quotate in mercati regolamentati</b>	NO
<b>Società che ha emesso strumenti finanziari quotati in mercati regolamentati (ex TUSP)</b>	NO
<b>La società è un GAL (Gruppi di Azione Locale)</b>	NO

<b>ULTERIORI INFORMAZIONI</b>	
<b>Società in house</b>	NO
<b>Previsione nello Statuto di limiti sul fatturato</b>	-
<b>Società contenuta nell'allegato A al D. Lgs. n. 175/2016 (art. 26, co. 2)</b>	NO
<b>Società a partecipazione pubblica di diritto singolare (art. 1, co.4, lett. a)</b>	NO
<b>La società adotta un sistema di contabilità analitica e separata per attività?</b>	NO
<b>Società esclusa dall'applicazione dell'art. 4 con DPCM (art. 4, c. 9)</b>	NO
<b>Società esclusa dall'applicazione dell'art. 4 con provvedimento del Presidente della Regione o delle Prov. Autonome (art. 4, c. 9)</b>	NO
<b>Tipologia di partecipazione</b>	Diretta
<b>Quota di possesso</b>	8,77%
<b>Tipo controllo</b>	Nessuno

<b>SETTORE DI ATTIVITÀ</b>	
<b>La società svolge attività di produzione di beni e servizi strettamente necessari per il perseguimento delle attività istituzionali dell'Ente</b>	NO
<b>Tipologia di attività svolta</b>	Attività finalizzata alla chiusura della liquidazione
<b>Attività affidata</b>	Nessuna

### **DATI DI BILANCIO PER VERIFICA TUSP**

Informazioni non richieste nel caso in cui lo stato di attività della società sia “in liquidazione” o “soggetta a procedure concorsuali” (vedi pag. 4 “Scheda revisione periodica delle partecipazioni detenute al 31/12/2021” elaborata dal Dipartimento del Tesoro quale ausilio per l’elaborazione dei provvedimenti di revisione periodica)

<b>INFORMAZIONI ED ESITO PER LA RAZIONALIZZAZIONE</b>	
<b>Partecipazione ancora detenuta alla data di adozione del provvedimento?</b>	SI
<b>La partecipata svolge un'attività di produzione di beni e servizi a favore dell'Amministrazione?</b>	NO
<b>Attività svolta dalla partecipata</b>	Attività finalizzata alla chiusura della procedura di liquidazione
<b>Svolgimento di attività analoghe a quelle svolte da altre società (art.20, co.2 lett. c)</b>	NO
<b>Necessità di contenimento dei costi di funzionamento (art.20, co.2, lett. f)</b>	NO
<b>Necessità di aggregazione di società (art.20, c. 2, lett. g)</b>	NO
<b>L'Amministrazione ha fissato, con proprio provvedimento, obiettivi specifici sui costi di funzionamento della partecipata? (art.19, co. 5)</b>	-
<b>Esito della revisione periodica</b>	Mantenimento senza interventi



## 2.6. VALDARNO SVILUPPO IN LIQUIDAZIONE

DATI ANAGRAFICI	
Codice Fiscale/Partita IVA	01486000514
Sede legale	Piazza XX Settembre, 27 – Montevarchi (AR)
Anno di costituzione	1995
Codice Ateco	M.70.21 – Pubbliche relazioni e comunicazione
Stato di attività della società	soggetta a procedure concorsuali
Società con azioni quotate in mercati regolamentati	NO
Società che ha emesso strumenti finanziari quotati in mercati regolamentati (ex TUSP)	NO
La società è un GAL (Gruppi di Azione Locale)	NO

ULTERIORI INFORMAZIONI	
Società in house	NO
Previsione nello Statuto di limiti sul fatturato	-
Società a partecipazione pubblica di diritto singolare (art. 1, co.4, lett. a)	NO
Società contenuta nell'allegato A al D. Lgs. n. 175/2016 (art. 26, co. 2)	NO
Tipologia di partecipazione	Diretta
Quota di possesso	3,99%
Tipo controllo	nessuno

SETTORE DI ATTIVITÀ	
La società svolge attività di produzione di beni e servizi strettamente necessari per il perseguimento delle attività istituzionali dell'Ente	NO
Tipologia di attività svolta	Nessuna attività
Attività affidata	Nessuna

### DATI DI BILANCIO PER VERIFICA TUSP

Informazioni non richieste nel caso in cui lo stato di attività della società sia “in liquidazione” o “soggetta a procedure concorsuali” (vedi pag. 4 “Scheda revisione periodica delle partecipazioni detenute al 31/12/2021” elaborata dal Dipartimento del Tesoro quale ausilio per l’elaborazione dei provvedimenti di revisione periodica)

INFORMAZIONI ED ESITO PER LA RAZIONALIZZAZIONE	
Partecipazione ancora detenuta alla data di adozione del provvedimento?	SI
La partecipata svolge un'attività di produzione di beni e servizi a favore dell'Amministrazione?	NO
Attività svolta dalla partecipata	Nessuna

<b>Svolgimento di attività analoghe a quelle svolte da altre società (art.20, co.2 lett. c)</b>	NO
<b>Necessità di contenimento dei costi di funzionamento (art.20, co.2, lett. f)</b>	NO
<b>Necessita di aggregazione di società (art.20, c. 2, lett. g)</b>	NO
<b>L'Amministrazione ha fissato, con proprio provvedimento, obiettivi specifici sui costi di funzionamento della partecipata? (art.19, co. 5)</b>	-
<b>Esito della revisione periodica</b>	Mantenimento senza interventi

### 3. Esito della ricognizione – azioni di razionalizzazione

PROGRESSIVO	CODICE FISCALE SOCIETÀ	DENOMINAZIONE SOCIETÀ	% QUOTA DI PARTECIPAZIONE	TIPO DI PARTECIPAZIONE	ATTIVITÀ SVOLTA	ESITO RICOGNIZIONE	MOTIVAZIONE DELLA SCELTA
Dir_1	05574890488	Florence Multimedia srl in liquidazione	100	Diretta	Attività finalizzata alla chiusura della liquidazione. Produzione di beni e servizi strumentali all'attività degli enti pubblici soci in funzione delle loro attività nonché, nei casi consentiti dalla legge, allo svolgimento esternalizzato di funzioni amministrative di loro competenza (art. 4 Statuto)	Liquidazione della società	A seguito della cessione d'azienda alla società SIFLI spa (Atto Notaio Tommaso Morandi Rep. n. 711, Racc. n. 474) è stato deliberato lo scioglimento anticipato e la messa in liquidazione della società (Assemblea straordinaria 24/9/2021, verbale Rep. n. 7389, Racc. n. 496, Notaio Tommaso Morandi)
Dir_2	06625660482	SILFI Società Illuminazione Firenze e servizi Smartcity spa	11,8565	Diretta	Costruzione, progettazione, installazione, manutenzione, ristrutturazione, monitoraggio, riqualificazione energetica, integrazione, adeguamento normativo e gestione di impianti tecnologici distribuiti sul territorio, anche a rete, connessi direttamente o indirettamente con la mobilità pedonale, veicolare, tramviaria e turistica inclusa ogni attività strumentale accessoria necessaria alla gestione dei suddetti impianti; gestione della Smart City Control Room di ambito metropolitano al fine di erogare servizi connessi alla mobilità a favore della cittadinanza, degli Enti pubblici e dei loro soggetti partecipati; fornitura di servizi evoluti e prodotti integrati per la realizzazione della città intelligente, la gestione di banche dati territoriali, lo sviluppo e gestione dei servizi rivolti a cittadini, visitatori ed attività economiche, la realizzazione e l'utilizzo di grandi basi di dati e la gestione della conoscenza da queste derivata, la realizzazione di software su richiesta e/o l'integrazione di prodotti hardware e software di mercato (Centro Servizi Territoriali e Servizi Informativi Territoriali, sistemi di pagamento on line, sistemi di interazione multicanale rivolti ai cittadini, supporto agli Enti soci nella gestione della sicurezza dei dati informatici e nella comunicazione istituzionale); produzione, realizzazione e gestione di attività e prodotti di informazione e comunicazione, ideazione e realizzazione di format e prodotti audio-video, a supporto di servizi e attività legate all'informazione e comunicazione istituzionale degli enti pubblici soci (art. 4 Statuto).	Mantenimento senza interventi	La società gestisce in house providing funzioni tecnico operative e attività a supporto per i servizi dell'e-government e, con decorrenza 1/9/2021, servizi strumentali dell'Ente inerenti attività di informazione, gestione web tv, realizzazione di prodotti multimediali legati al territorio, per effetto del subentro, in forza del contratto di cessione d'azienda, nella titolarità del contratto di servizio sottoscritto tra la Città Metropolitana e la società Florence Multimedia srl. Inoltre presenta un valore di fatturato ampiamente superiore al limite imposto dalla normativa.
Dir_3	05344720486	Società Consortile Energia Toscana CET srl	1,9816	Diretta	La Società è una centrale di committenza, ai sensi della normativa sugli appalti pubblici. Ai sensi della normativa regionale in vigore la Società opera quale soggetto avvalso di Regione Toscana-Soggetto Aggregatore regionale per lo svolgimento delle procedure di gara relative alle forniture di energia elettrica, gas naturale e combustibili per riscaldamento e per gli interventi di efficientamento energetico (art. 2 Statuto).	Mantenimento senza interventi	La società opera come centrale di committenza a livello regionale. Essa svolge in maniera prevalente l'attività di approvvigionamento dell'energia elettrica e gas in favore degli Enti soci consentendo a questi ultimi il conseguimento di risparmi nei costi.

PROGRESSIVO	CODICE FISCALE SOCIETÀ	DENOMINAZIONE SOCIETÀ	% QUOTA DI PARTECIPAZIONE	TIPO DI PARTECIPAZIONE	ATTIVITÀ SVOLTA	ESITO RICOGNIZIONE	MOTIVAZIONE DELLA SCELTA
Dir_4	04933280481	Firenze Fiera spa	9,31	Diretta	La società ha per oggetto l'attività fieristica, congressuale, di promozione economica e sociale ed ogni altra attività ad essa affine, strumentale o di supporto (art. 3 Statuto).	Mantenimento senza interventi	La società, che non ricade in alcuna delle fattispecie previste dall'art. 20, co. 2, del TUSP, svolge attività funzionale al perseguimento delle finalità istituzionali dell'Ente in materia di promozione dello sviluppo economico e sociale, infatti gestisce le strutture del complesso Fortezza da Basso per l'organizzazione di eventi, convegni, fiere e per la promozione economica e sociale del territorio.
Dir_5	05112200489	Bilancino srl in liquidazione	8,77	Diretta	Attività finalizzate alla chiusura della liquidazione. Oggetto sociale: promozione e sviluppo attività culturali, turistiche e ricreative relative al Lago di Bilancino e alle sue sponde (art. 2 Statuto)	Mantenimento senza interventi	La società è interessata da procedura di liquidazione avviata nel 2012 (deliberazione dell'Assemblea straordinaria dei soci del 28/6/2012 che ha riscontrato l'esistenza di una causa di cessazione della società ai sensi dell'art 2484 comma 1 del codice civile) e condotta dal liquidatore societario in base alle norme civilistiche in materia.
Dir_6	01486000514	Valdarno Sviluppo spa in liquidazione	3,99	Diretta	Nessuna attività. Oggetto sociale: promozione di iniziative per il rilancio economico e produttivo nell'area del Valdarno superiore (art.4 Statuto)	Mantenimento senza interventi	La società, già interessata dal 2013 da procedura di liquidazione (deliberazione dell'Assemblea straordinaria dei soci del 29/7/2013 che ha riscontrato l'esistenza di una causa di cessazione della società ai sensi dell'art 2484 comma 1 del codice civile) è stata dichiarata fallita con sentenza del Tribunale di Arezzo (sentenza n.30/2017 del 30/3/2017).



DIPARTIMENTO FINANZIARIO

CITTÀ METROPOLITANA  
DI FIRENZE

## **RELAZIONE TECNICA**

**Allegata al Piano di Revisione Ordinaria delle Partecipazioni Societarie  
(art. 20 D. Lgs. 175/2016)**

**- Anno 2022 -**

## 1. PREMESSA

L'art 20 del D. Lgs. 175/2016 "Testo Unico in materia di società a partecipazione pubblica" pone a carico delle Pubbliche Amministrazioni l'onere di procedere annualmente ad una ricognizione delle partecipazioni societarie detenute, direttamente o indirettamente, individuando quelle oggetto di operazioni di razionalizzazione, fusione o soppressione, anche mediante messa in liquidazione o cessione.

Ai sensi del citato articolo le Pubbliche Amministrazioni devono adottare dei Piani di razionalizzazione, corredati di un'apposita relazione tecnica, qualora nell'ambito di tale ricognizione annuale rilevino:

- partecipazioni societarie non riconducibili in alcuna delle categorie di cui all'art. 4 (*art. 20, co. 2 lett. a*), ovvero le partecipazioni in società:
  - aventi per oggetto attività di produzione di beni e servizi strettamente necessarie per il perseguimento delle proprie finalità istituzionali (*art. 4, co. 1*) e che svolgono attività di:
    - produzione di un servizio di interesse generale, inclusa la realizzazione e la gestione delle reti e degli impianti funzionali ai servizi medesimi (*art. 4, co. 2, lett. a*);
    - progettazione e realizzazione di un'opera pubblica sulla base di un accordo di programma fra amministrazioni pubbliche, ai sensi dell'articolo 193 del D. Lgs. n. 50/2016 (*art. 4, co. 2, lett. b*);
    - realizzazione e gestione di un'opera pubblica ovvero organizzazione e gestione di un servizio d'interesse generale attraverso un contratto di partenariato di cui all'articolo 180 del D. Lgs. n. 50/2016, con un imprenditore selezionato con le modalità di cui all'articolo 17, commi 1 e 2 (*art. 4, co. 2, lett. c*);
    - autoproduzione di beni o servizi strumentali all'ente o agli enti pubblici partecipanti o allo svolgimento delle loro funzioni, nel rispetto delle condizioni stabilite dalle direttive europee in materia di contratti pubblici e della relativa disciplina nazionale di recepimento (*art. 4, co. 2, lett. d*);
    - servizi di committenza, ivi incluse le attività di committenza ausiliarie, apprestati a supporto di enti senza scopo di lucro e di amministrazioni aggiudicatrici di cui all'articolo 3, comma 1, lettera a), del D. Lgs. n. 50/2016 (*art. 4, co. 2, lett. e*)
  - aventi come oggetto sociale esclusivo la valorizzazione del patrimonio immobiliare delle amministrazioni stesse, anche tramite il conferimento di beni immobili (*art. 4, co. 3*);
  - società in house che abbiano come oggetto sociale esclusivo una o più attività di cui alle lettere a), b), d) ed e) del comma 2 (*art. 4, co. 4*);
  - aventi come oggetto sociale esclusivo la gestione delle partecipazioni societarie di enti locali, c.d. holding, (*art. 4, co. 5*);
  - svolgenti attività proprie dei Gruppi di Azione Locale – GAL - (*art. 4, co. 6*);
  - aventi come oggetto sociale la gestione in via prevalente di impianti fieristici e organizzazione di eventi fieristici, realizzazione e gestione di impianti di trasporto a fune per la modalità turistico-sportiva esercitati in aree montane e produzione di energia da fonti rinnovabili (*art. 4, co. 7*);
  - svolgenti attività con caratteristiche di spin off o di start up universitaria o attività analoghe a quelle di enti di ricerca nonché la gestione di aziende agricole con funzioni didattiche istituite da Università (*art. 4, co. 8*);
  - escluse dall'applicazione dell'art. 4 con DPCM o provvedimento della Regione (*art. 4, co. 9*);

- che svolgono attività di produzione di un servizio economico di interesse generale, affidato con procedura ad evidenza pubblica, anche fuori ambito territoriale di riferimento (*art. 4, co. 9-bis*);
- società bancarie di finanza etica e sostenibile (*art. 4, co. 9-ter*)
- società operanti nel settore lattiero- caseario (*art. 4, co. 9-quater*)
- società prive di dipendenti ovvero con numero di amministratori superiore a quello dei dipendenti (*art. 20, co. 2, lett. b*);
- partecipazioni in società che svolgono attività analoghe o simili a quelle svolte da altre società partecipate o da enti pubblici strumentali (*art. 20, co. 2, lett. c*);
- partecipazioni in società che nel triennio precedente abbiano conseguito un fatturato medio non superiore a un milione di euro (*art. 20, co. 2, lett. d*);
- partecipazioni in società diverse da quelle costituite per la gestione di un servizio d'interesse generale che abbiano prodotto un risultato negativo per quattro dei cinque esercizi precedenti (*art. 20, co. 2, lett. e*);
- necessità di contenimento dei costi di funzionamento (*art. 20, co. 2, lett. f*);
- necessità di aggregazione di società aventi ad oggetto le attività consentite all'articolo 4 (*art. 20, co. 2, lett. g*).

In ottemperanza a quanto previsto dall'art. 20 del D. Lgs. 175/2016 la Città Metropolitana di Firenze nell'anno 2021 ha proceduto alla revisione periodica delle partecipazioni detenute al 31/12/2020 predisponendo un Piano di Revisione Ordinaria delle partecipazioni societarie approvato dal Consiglio Metropolitan con deliberazione n. 105 del 22/12/2021.

Il presente documento costituisce la Relazione Tecnica allegata al Piano di Revisione Ordinaria delle società partecipate della Città Metropolitana di Firenze – Anno 2022 – ex art. 20 del D. Lgs. 175/2016 “Testo Unico in materia di società a partecipazione pubblica” redatto secondo le “*Linee di indirizzo per le ricognizioni e i piani di razionalizzazione degli organismi partecipati dagli Enti territoriali (art. 20 D. Lgs. 175/2019)*” adottate dalla Corte dei Conti Sezione Autonomie con deliberazione n. 22/2018 e tenendo conto degli “*Indirizzi per gli adempimenti relativi alla revisione e al Censimento delle partecipazioni pubbliche*” pubblicati dal Dipartimento del Tesoro.

La Relazione contiene:

- la ricognizione delle partecipazioni societarie detenute dalla Città Metropolitana di Firenze alla data del 31/12/2021;
- i principali riferimenti sull'attività svolta e l'andamento finanziario delle società partecipate coinvolte nel processo di razionalizzazione, i dettagli delle operazioni previste dal Piano e da porre in essere in relazione al loro mantenimento/razionalizzazione;
- le informazioni sullo stato di attuazione del Piano Revisione Ordinaria - Anno 2021 – di cui alla DCM 105 del 22/12/2021.

## **2. LE SOCIETÀ PARTECIPATE, DIRETTAMENTE ED INDIRETTAMENTE, DALLA CITTÀ METROPOLITANA DI FIRENZE ALLA DATA DEL 31/12/2021**

Alla data del 31/12/2021 la Città Metropolitana di Firenze risulta titolare di partecipazioni dirette nelle seguenti società:

1. Florence Multimedia srl in liquidazione;
2. SILFI Società Illuminazione Firenze e Servizi Smartcity spa;
3. Società Consortile Energia Toscana CET srl;
4. Firenze Fiera spa;
5. Bilancino srl in liquidazione;
6. Valdarno Sviluppo spa in liquidazione.

La Città Metropolitana detiene partecipazioni indirette tramite la società Firenze Fiera spa. Ai fini della presente analisi tali partecipazioni indirette non vengono prese in considerazione in quanto

non riconducibili alla definizione fornita dal TUSP ai sensi del quale si definisce “partecipazione indiretta: la partecipazione in una società detenuta da un'amministrazione pubblica per il tramite di società o altri organismi soggetti a controllo da parte della medesima amministrazione pubblica” (Art. 2, comma 1, lett. g) D. Lgs. 175/2016).

Si fornisce di seguito, per ciascuna società:

- a. breve scheda informativa;
- b. andamento economico-reddituale 2019-2021;
- c. cenni alle azioni di razionalizzazione previste negli atti di ricognizione delle partecipazioni societarie detenute dalla Città Metropolitana di Firenze: Piano di Razionalizzazione 2015 adottato ai sensi del comma 611 della L. 190/2014 (ASM n. 25/2015), Piano di Revisione Straordinaria delle partecipazioni ex art. 24 D. Lgs. 175/2016 (DCM n. 68/2017), Piano di Revisione Ordinaria 2018 ex art. 20 D. Lgs. 175/2016 (DCM n. 118/2018), Piano di Revisione Ordinaria 2019 ex art. 20 D. Lgs. 175/2016 (DCM n. 92/2019 agg. DCM 20/2020), Piano di Revisione Ordinaria 2020 ex art. 20 D. Lgs. 175/2016 (DCM n. 120/2020 agg. DCM 34/2021);
- d. richiamo alle azioni di razionalizzazione previste dal Piano di Revisione Ordinaria 2021 ex art. 20 D. Lgs. 175/2016, di cui alla DCM n. 105/2021, ed esame dello stato di attuazione delle azioni nel medesimo previste;
- e. verifica dei requisiti di “detenibilità” previsti dal D. Lgs. 175/2016 ed individuazione delle eventuali azioni di razionalizzazione da intraprendere.

Con riferimento alle società in liquidazione, per le quali una volta esaurite le procedure in corso la partecipazione dell'Ente risulterà cessata, si forniscono brevi cenni sullo stato della procedura.

## 2.1 FLORENCE MULTIMEDIA SRL IN LIQUIDAZIONE

Florence Multimedia srl, costituita dalla Provincia di Firenze il 3/10/2005, ha come oggetto sociale la produzione di beni e servizi strumentali all'attività degli enti pubblici soci in funzione delle loro attività nonché, nei casi consentiti dalla legge, allo svolgimento esternalizzato di funzioni amministrative di loro competenza (art. 4 statuto).

La società ha gestito in house providing, mediante Contratto di Servizio (Rep. 74 del 23/2/2021), servizi strumentali dell'Ente inerenti attività di informazione, comunicazione, gestione web TV, realizzazione di prodotti multimediali legati al territorio. In data 4/8/2021 è stato sottoscritto il contratto di cessione d'azienda (Rep. n. 711, Racc. n. 474, Notaio Tommaso Morandi) in forza del quale a far data dal 1/9/2021 la società SILFI spa è subentrata a Florence Multimedia srl in tutti i rapporti giuridici attivi e passivi, dunque anche nel contratto di servizio vigente. Iscritta, in data 2/11/2018, nell'elenco delle società *in house* di cui all'art. 192 del D. Lgs. 50/2016, istituito presso l'Autorità Nazionale Anticorruzione, a seguito del positivo esito delle verifiche dei requisiti necessari.

A seguito della sottoscrizione dell'atto di cessione d'azienda, mediante il quale è stata ceduta l'azienda di titolarità della società Florence Multimedia srl alla società SILFI spa (Rep. n. 711, Racc. n. 474, Notaio Tommaso Morandi), è stato deliberato lo scioglimento anticipato di Florence Multimedia srl con conseguente messa in liquidazione della stessa (Assemblea straordinaria 24/9/2021, Verbale Rep. n. 739, Racc. n. 496, Notaio Tommaso Morandi), come disposto dalla deliberazione del Consiglio Metropolitan n. 33 del 28/4/2021.

CAPITALE SOCIALE AL 31/12/2021		
SOCI	QUOTA CAPITALE	% PARTECIPAZIONE
CITTÀ METROPOLITANA DI FIRENZE	€ 50.000,00	100



## DATI ECONOMICO-PATRIMONIALI 2019-2021

	<b>2019</b>	<b>2020</b>	<b>2021</b>
Numero dipendenti	8	7	- <sup>1</sup>
Costo del Personale	279.037	273.492	188.486
Fatturato <sup>2</sup>	699.022	484.368	385.590
Utile/Perdita d'esercizio	551	1.643	211
Patrimonio netto	83.919	85.562	85.774

### ➤ DECISIONI ASSUNTE NEGLI ANNI 2015/2021 SU MANTENIMENTO/DISMISSIONE

#### **Piano Operativo di Razionalizzazione 2015 (ASM n. 25/2015):**

Mantenimento della partecipazione previa riorganizzazione della struttura e dei servizi affidati.

#### **Piano di Revisione Straordinaria delle partecipazioni societarie ex art. 24 D. Lgs. 175/2016 (DCM n. 68/2017):**

Mantenimento della partecipazione senza interventi di razionalizzazione.

#### **Piano di Revisione Ordinaria 2018 ex art. 20 D. Lgs. 175/2016 (DCM n. 118/2018):**

Razionalizzazione mediante aggregazione/fusione di società aventi ad oggetto le attività consentite dall'articolo 4 D. Lgs. 175/2016, di cui all'art. 20, comma, 2 lett. g) del D. Lgs. 175/2016.

#### **Piano di Revisione Ordinaria 2019 ex art. 20 D. Lgs. 175/2016 (DCM 92/2019, DCM 20/2020):**

Razionalizzazione mediante aggregazione con altra società avente ad oggetto le attività consentite dall'articolo 4 D. Lgs. 175/2016, di cui all'art. 20, comma 2, lett. g) del D. Lgs. 175/2016.

Confermato il permanere dell'interesse della Città Metropolitana di Firenze al mantenimento della partecipazione e la strategicità di tale partecipazione in quanto funzionale al perseguimento delle finalità istituzionali dell'Ente, la società presentava tuttavia un fatturato nel triennio di riferimento, 2016-2018, appena al di sopra della soglia di euro 500.000,00, evidenziando dunque la difficoltà da parte della società di assicurare il livello di fatturato di un milione di euro previsto dalla norma per il futuro stante la dipendenza esclusiva dai servizi e risorse attivate dal socio unico Città Metropolitana di Firenze.

Il Consiglio Metropolitan, con deliberazione n. 95 del 25/11/2020, ha ritenuto la cessione d'azienda, tra le ipotesi proposte e illustrate dall'Amministratore Unico nel corso dell'assemblea dei soci del 25/6/2020, la modalità di razionalizzazione più rapida e meno onerosa e, dunque, economicamente più vantaggiosa per l'Ente in grado di raggiungere il risultato atteso della razionalizzazione delle partecipazioni societarie in minor tempo e con minore impiego di risorse, oltre a costituire un'opportunità di crescita e di sviluppo in ambito metropolitano per la società.

#### **Piano di Revisione Ordinaria 2020 ex art. 20 D. Lgs. 175/2016 (DCM 120/2020, DCM 34/2021):**

Razionalizzazione mediante cessione del complesso aziendale e liquidazione societaria.

Stante il permanere dell'interesse dell'Ente al mantenimento della partecipazione e la strategicità della stessa in quanto funzionale al perseguimento delle finalità istituzionali dell'Ente, è stata proposta la razionalizzazione mediante liquidazione finalizzata alla cessione del complesso aziendale, in attuazione di quanto deliberato dal Consiglio Metropolitan con deliberazione n. 95 del 25/11/2020.

<sup>1</sup> Per effetto della cessione dell'azienda comprendente tutti i rapporti di lavoro dipendente in essere, la società non ha più alcun dipendente alla fine dell'anno essendo oltretutto intervenuta la messa in liquidazione.

<sup>2</sup> Importo calcolato come da indicazioni contenute negli "Indirizzi per gli adempimenti relativi alla revisione e al Censimento delle partecipazioni pubbliche" pubblicati dal Dipartimento del Tesoro (pag. 7)

Il Consiglio metropolitano con deliberazione n. 33 del 28/4/2021 ha conferito mandato all'Amministratore Unico di procedere con le attività propedeutiche e necessarie alla cessione dell'azienda Florence Multimedia srl alla società SILFI spa, ed ha autorizzato la società SILFI spa, nella quale la Città Metropolitana di Firenze detiene una partecipazione dell'11,8565% del capitale sociale, di procedere all'acquisto del complesso dei beni e rapporti costituenti l'azienda Florence Multimedia srl, ferma restando la necessaria valutazione da parte degli amministratori sulla congruenza del valore di acquisto e la positiva approvazione da parte dell'Assemblea dei soci di SILFI spa ai sensi dell'art. 11, comma 4, dello Statuto societario, e la messa in liquidazione di Florence Multimedia S.r.l. a seguito della cessione d'azienda.

In data 4/8/2021 è stato quindi sottoscritto l'atto di cessione d'azienda tra Florence Multimedia srl e SILFI spa (Atto Notaio Tommaso Morandi, Rep. n. 711, racc. n. 474), in forza del quale far data dal 1/9/2021 SILFI spa è subentrata a Florence Multimedia srl in tutti i rapporti attivi e passivi.

Infine, nel corso dell'Assemblea straordinaria dei soci del 24/9/2021 (verbale Rep. n. 739, Racc. n. 496, Notaio Tommaso Morandi) è stato deliberato lo scioglimento volontario con messa in liquidazione della società Florence Multimedia srl. a seguito della cessione d'azienda a SILFI spa, come da deliberazione di Consiglio metropolitano di Firenze n. 33 del 28 aprile 2021, e nominato liquidatore societario l'Avv. Matteo Vieri.

### **Piano di Revisione Ordinaria 2021 ex art. 20 D. Lgs. 175/2016 (DCM 105/2021):**

Razionalizzazione mediante chiusura della procedura di liquidazione avviata nel 2021 entro il 31/12/2022.

### ***Stato di attuazione PRO 2021***

Con pec del 16/3/2022, prot. n. 11470, il liquidatore societario confermava il cronoprogramma proposto per la chiusura della procedura di liquidazione entro il 31/12/2022, prevedendo l'approvazione del bilancio finale di liquidazione nei tempi previsti.

Tuttavia, nel corso dell'assemblea dei soci del 4/11/2022 è stato informato il socio Città Metropolitana di Firenze dell'arrivo di un Avviso di Accertamento INPS, notificato alla società il 18/10/2022, la cui definizione inciderà inevitabilmente sulle tempistiche della chiusura della liquidazione societaria.

Sono state avviate interlocuzioni con la società SILFI spa per ribadire l'obbligo assunto da questa nell'atto di cessione di azienda, che hanno portato alla individuazione di una soluzione compromissoria che tutela Florence Multimedia ed il Socio Unico rispetto alla pretesa creditoria di INPS (che verrebbe integralmente soddisfatta da SILFI spa, anche per conto di FMM) e consente a SILFI spa di avanzare in giudizio le proprie contestazioni di merito rispetto alla pretesa di INPS, riducendo i termini di cancellazione della Società ad un momento immediatamente successivo al provvedimento di estromissione dal giudizio, anziché alla sua definizione (eventualità che comporterebbe una lunga permanenza in attività "formale" della Società). È attualmente in corso la formalizzazione di un accordo tra le parti in forza del quale SILFI spa verserà l'intero importo dedotto nell'Avviso di Addebito, anche per conto di Florence Multimedia e dovrà coltivare a sua cura e spese il giudizio, e Florence Multimedia avvanzerà opposizione avverso l'Avviso di Addebito, a spese di SILFI spa, e chiederà l'estromissione dal giudizio. Come comunicato con pec del 23/11/2022, prot. n. 54258, dal liquidatore societario, l'estromissione dal giudizio di Florence Multimedia e la successiva cancellazione potrebbero essere ragionevolmente definiti entro il 31 dicembre 2023.

### **➤ PREVISIONI CONTENUTE NEL PIANO DI REVISIONE ORDINARIA 2022 EX ART. 20 D. LGS. 175/2016**

Per tale società si conferma quale azione di razionalizzazione la chiusura della procedura di liquidazione avviata nel 2021.

Nel corso del 2023 sarà costantemente monitorata la posizione della società con riferimento alla posizione INPS emersa a fine 2022 e attivate tutte le possibili azioni volte a consentire la chiusura della procedura di liquidazione e la cancellazione della società entro il 31/12/2023.

In esito a tale operazione non si prevede un risparmio diretto ma solo l'entrata derivante dalla restituzione della quota spettante alla Città Metropolitana di Firenze risultante dal bilancio finale di liquidazione.

## **2.2 SILFI SOCIETÀ ILLUMINAZIONE FIRENZE E SERVIZI SMARTCITY SPA**

Silfi spa nasce dalla fusione per incorporazione della società Linea Comune spa, nella quale la Città Metropolitana di Firenze deteneva una partecipazione del 42%. Per effetto di tale operazione la Città Metropolitana viene a detenere una partecipazione nella società incorporante SILFI spa pari all'11,8565% del capitale sociale (n. 123.900 azioni del valore nominale di euro 1,00).

A completamento dell'operazione avviata con la fusione Linea Comune-SIFLI spa e al fine di consentire l'ingresso delle professionalità e dotazioni di Florence Multimedia srl nella compagine sociale di SILFI spa permettendo così l'estensione sul territorio metropolitano delle attività proprie della società Florence Multimedia srl, in data 4/8/2021, con atto del Notaio Tommaso Morandi (Rep. N. 711, Racc. n. 474), è stato sottoscritto l'atto di cessione d'azienda, mediante il quale è stata ceduta l'azienda di titolarità della società Florence Multimedia srl alla società SILFI spa, come peraltro deliberato dal Consiglio metropolitano con deliberazione n. 33 del 28/4/2021. La società Silfi spa ha acquistato l'azienda di proprietà di Florence Multimedia srl previa modifica dell'oggetto sociale (art. 4 Statuto) e autorizzazione all'acquisto da parte dei soci (Assemblea straordinaria 4/8/2021, Verbale Rep. n. 710, Racc. n. 473, Notaio Tommaso Morandi).

In forza di tale atto di cessione a far data dal 1/9/2021 SILFI spa è subentrata a Florence Multimedia srl in tutti i rapporti attivi e passivi.

Dall'1/9/2021 è stato, quindi, ceduto anche il contratto di servizio vigente tra Florence Multimedia srl e la Città Metropolitana di Firenze - contratto di servizio 2021-2022 (Rep. 74 del 23/2/2020) - avente per oggetto attività di informazione, gestione web tv, realizzazione di contenuti multimediali legati al territorio.

La società gestisce altresì in house providing, mediante contratto di servizio 2022-2026, funzioni tecnico-operative a supporto dell'e-government.

La società SILFI spa ha come oggetto sociale la Costruzione, progettazione, installazione, manutenzione, ristrutturazione, monitoraggio, riqualificazione energetica, integrazione, adeguamento normativo e gestione di impianti tecnologici distribuiti sul territorio, anche a rete, connessi direttamente o indirettamente con la mobilità pedonale, veicolare, tramviaria e turistica inclusa ogni attività strumentale accessoria necessaria alla gestione dei suddetti impianti; gestione della Smart City Control Room di ambito metropolitano al fine di erogare servizi connessi alla mobilità a favore della cittadinanza, degli Enti pubblici e dei loro soggetti partecipati; fornitura di servizi evoluti e prodotti integrati per la realizzazione della città intelligente, la gestione di banche dati territoriali, lo sviluppo e gestione dei servizi rivolti a cittadini, visitatori ed attività economiche, la realizzazione e l'utilizzo di grandi basi di dati e la gestione della conoscenza da queste derivata, la realizzazione di software su richiesta e/o l'integrazione di prodotti hardware e software di mercato (Centro Servizi Territoriali e Servizi Informativi Territoriali, sistemi di pagamento on line, sistemi di interazione multicanale rivolti ai cittadini, supporto agli Enti soci nella gestione della sicurezza dei dati informatici e nella comunicazione istituzionale); produzione, realizzazione e gestione di attività e prodotti di informazione e comunicazione, ideazione e realizzazione di format e prodotti audio-video, a supporto di servizi e attività legate all'informazione e comunicazione istituzionale degli enti pubblici soci (art. 4 Statuto).

Iscritta, in data 15/5/2019, nell'elenco delle società *in house* di cui all'art. 192 del D. Lgs. 50/2016, istituito presso l'Autorità Nazionale Anticorruzione, a seguito del positivo esito delle verifiche dei requisiti necessari.

<b>CAPITALE SOCIALE AL 31/12/2021</b>		
Suddiviso in 1.045.000 azioni ordinarie del valore nominale di euro 1,00		
<b>SOCI</b>	<b>QUOTA CAPITALE</b>	<b>% PARTECIPAZIONE</b>
COMUNE DI FIRENZE	€ 873.900,00	83,6268%
<b>CITTÀ METROPOLITANA DI FIRENZE</b>	<b>€ 123.900,00</b>	<b>11,8565%</b>
UNIONE MONTANA COMUNI DEL MUGELLO	€ 5.900,00	0,5646%
UNIONE DI COMUNI VALDARNO VALDISIEVE	€ 5.900,00	0,5646%
COMUNE DI BAGNO A RIPOLI	€ 5.900,00	0,5646%
COMUNE DI FIESOLE	€ 5.900,00	0,5646%
COMUNE DI SCANDICCI	€ 5.900,00	0,5646%
COMUNE DI SESTO FIORENTINO	€ 5.900,00	0,5646%
COMUNE DI CAMPI BISENZIO	€ 5.900,00	0,5646%
UNIONE COMUNALE CHIANTI FIORENTINO	€ 5.900,00	0,5646%
TOTALE	€ 1.045.000,00	100%

### **DATI ECONOMICO-PATRIMONIALI 2019-2021**

	<b>2019</b>	<b>2020</b>	<b>2021</b>
Numero dipendenti	91	93	102
Costo del Personale	4.690.423	4.535.000	4.910.400
Fatturato <sup>3</sup>	17.955.362	14.773.895	17.456.760
Utile/Perdita d'esercizio	648.753	633.899	1.077.516
Patrimonio netto	4.795.578	5.881.108	6.457.022

#### ➤ **DECISIONI ASSUNTE NEGLI ANNI 2019/2021 SU MANTENIMENTO/DISMISSIONE**

##### **Piano di Revisione Ordinaria 2019 ex art. 20 D. Lgs. 175/2016 (DCM 92/2019, DCM 20/2020):**

Mantenimento della partecipazione senza interventi di razionalizzazione.

##### **Piano di Revisione Ordinaria 2020 ex art. 20 D. Lgs. 175/2016 (DCM 120/2020, DCM 34/2021):**

Mantenimento della partecipazione senza interventi di razionalizzazione.

##### **Piano di Revisione Ordinaria 2021 ex art. 20 D. Lgs. 175/2016 (DCM 105/2021):**

Mantenimento della partecipazione senza interventi di razionalizzazione.

#### ➤ **PREVISIONI CONTENUTE NEL PIANO DI REVISIONE ORDINARIA 2022 EX ART. 20 D. LGS. 175/2016**

Per tale società, che non ricade in alcuna delle fattispecie previste dall'art. 20, co. 2, del D. Lgs. 175/2016 e svolge attività funzionale al perseguimento delle finalità istituzionali dell'Ente, si conferma il mantenimento senza interventi di razionalizzazione.

SILFI spa gestisce in house providing, , mediante contratto di servizio, funzioni tecnico operative e attività a supporto per i servizi di e-government strettamente necessari al perseguimento delle finalità istituzionali dell'Ente. Inoltre, con decorrenza 1/9/2021, gestisce servizi strumentali dell'Ente inerenti attività di comunicazione, gestione web TV, realizzazione di prodotti

<sup>3</sup> Importo calcolato come da indicazioni contenute negli "Indirizzi per gli adempimenti relativi alla revisione e al Censimento delle partecipazioni pubbliche" pubblicati dal Dipartimento del Tesoro (pag. 7)

multimediali legati al territorio, per effetto del subentro, in forza del contratto di cessione d'azienda (Rep n. 711, Racc. n. 474, Notaio Tommaso Morandi), nella titolarità del contratto di servizio sottoscritto dalla Città Metropolitana di Firenze con la società Florence Multimedia srl.

### 2.3 SOCIETÀ CONSORTILE ENERGIA TOSCANA CET SCRL

La Provincia di Firenze ha aderito alla Società Consortile Energia Toscana CET srl successivamente alla costituzione con delibera CP 6 del 31/1/2011.

Tale società è una centrale di committenza a totale partecipazione pubblica. Ai sensi della normativa regionale in vigore opera quale soggetto avvalso di Regione Toscana-Soggetto Aggregatore regionale per lo svolgimento delle procedure di gara relative alle forniture di energia elettrica, gas naturale e combustibili per il riscaldamento e per gli interventi di efficientamento energetico (art. 2 Statuto). Provvede, dunque, all'acquisto dell'energia per i propri consorziati ai prezzi più vantaggiosi presenti sul mercato ed al contenimento dei consumi. Offre servizi di assistenza e consulenza tecnica, servizi integrati e attività di agenzia formativa in favore dei soci.

La Società Consortile Energia Toscana CET srl si qualifica come società *in house* sussistendo per essa i requisiti richiesti dall'art. 5 del D. Lgs. 50/2016 e dagli artt. 4 e 16 del D. Lgs. 175/2016. In data 25/1/2019 infatti è avvenuta l'iscrizione nell'elenco delle società *in house*, istituito presso l'Autorità Nazionale Anticorruzione di cui all'art. 192 del citato Decreto, a seguito del positivo esito delle verifiche dei requisiti necessari.

CAPITALE SOCIALE AL 31/12/2021		
SOCI	QUOTA CAPITALE	% PARTECIPAZIONE
AZIENDA OSPEDALIERA UNIVERSITARIA PISANA	€ 4.259,26	4,598%
AZIENDA OSPEDALIERA CAREGGI	€ 4.847,06	5,23%
UNIVERSITÀ DI PISA	€ 2.471,76	2,668%
COMUNE DI FIRENZE	€ 7.209,29	7,782%
UNIVERSITÀ DI SIENA	€ 2.269,80	2,450%
UNCEM TOSCANA	€ 5.023,90	5,423%
ANCI TOSCANA	€ 10.047,80	10,846%
<b>CITTÀ METROPOLITANA DI FIRENZE</b>	<b>€ 1.835,73</b>	<b>1,9816%</b>
DSU TOSCANA - DIRITTO ALLO STUDIO UNIVERSITARIO	€ 1.773,59	1,915%
UNIVERSITÀ DEGLI STUDI DI FIRENZE	€ 6.643,60	7,171%
ALIA SERVIZI AMBIENTALI SPA	€ 1.398,65	1,510%
AZIENDA OSPEDALIERA UNIVERSITARIA SENESE	€ 4.594,86	4,960%
UNIONE DEI COMUNI MONTANI AMIATA GROSSETANA	€ 1.000,00	1,079%
CONSIAG SERVIZI COMUNI SRL	€ 1.880,81	2,030%
ASL N. 10 FIRENZE	€ 4.156,77	4,487%
AZIENDA USL N. 9 GROSSETO	€ 1.220,81	1,318%
AZIENDA USL N. 3 PISTOIA	€ 1.797,55	1,940%
AZIENDA USL N. 7 SIENA	€ 2.797,31	3,020%
AZIENDA USL N. 11 EMPOLI	€ 1.184,64	1,279%
AZIENDA USL N. 2 LUCCA	€ 1.965,34	2,121%
AZIENDA USL N. 4 PRATO	€ 2.622,48	2,831%
AZIENDA USL N. 6 LIVORNO	€ 1.004,78	1,085%

CAPITALE SOCIALE AL 31/12/2021		
SOCI	QUOTA CAPITALE	% PARTECIPAZIONE
AZIENDA USL N. 12 VIAREGGIO	€ 2.646,59	2,857%
AZIENDA USL N. 5 PISA	€ 1.223,82	1,321%
AZIENDA USL N. 8 AREZZO	€ 2.152,24	2,323%
ALTRI (CON % INFERIORE ALL'1%)	€ 14.611,30	15,772%
TOTALE	€ 92.639,74	100 %

#### **DATI ECONOMICO-PATRIMONIALI 2019-2021**

	2019	2020	2021
Numero dipendenti	9	10	10
Costo del Personale	508.261	593.472	705.958
Fatturato <sup>4</sup>	1.686.834	2.595.046	1.997.393
Utile/Perdita d'esercizio	100.027	74.218	71.139
Patrimonio netto	526.031	600.291	671.565

#### ➤ **DECISIONI ASSUNTE NEGLI ANNI 2015/2021 SU MANTENIMENTO/DISMISSIONE**

##### **Piano Operativo di Razionalizzazione 2015 (ASM n. 25/2015):**

Mantenimento della partecipazione.

##### **Piano di revisione straordinaria delle partecipazioni societarie ex art. 24 D. Lgs. 175/2016 (DCM n. 68/2017):**

Mantenimento della partecipazione senza interventi di razionalizzazione motivato dalla sussistenza dell'interesse pubblico perseguito dal consorzio, che svolgendo attività di centrale di committenza per l'approvvigionamento di energia elettrica e gas per i soci consente a questi ultimi il conseguimento di risparmi nei costi.

Nel triennio 2013-2015 ha presentato un fatturato appena inferiore alla soglia di euro 500.000,00 ma in tendenziale aumento. La Regione Toscana, che svolge il ruolo di soggetto aggregatore volto ad assicurare un orientamento omogeneo nell'applicazione del D. Lgs. 175/2016 degli enti pubblici regionali soci del consorzio, con deliberazione del Consiglio Regionale n. 102 del 21.12.2016 (aggiornata con deliberazione n. 84/2017), ne ha proposto la razionalizzazione subordinando la stessa alla presentazione da parte della società di un Piano Industriale in grado di dimostrare la crescita del fatturato in maniera stabile oltre il limite imposto dalla vigente normativa e il mantenimento dell'equilibrio economico.

##### **Piano di Revisione Ordinaria 2018 ex art. 20 D. Lgs. 175/2016 (DCM n. 118/2018):**

Mantenimento della partecipazione senza interventi di razionalizzazione.

##### **Piano di Revisione Ordinaria 2019 ex art. 20 D. Lgs. 175/2016 (DCM 92/2019, DCM 20/2020):**

Mantenimento della partecipazione senza interventi di razionalizzazione.

##### **Piano di Revisione Ordinaria 2020 ex art. 20 D. Lgs. 175/2016 (DCM 120/2020, DCM 34/2021):**

<sup>4</sup> Importo calcolato come da indicazioni contenute negli "Indirizzi per gli adempimenti relativi alla revisione e al Censimento delle partecipazioni pubbliche" pubblicati dal Dipartimento del Tesoro (pag. 7)

Mantenimento della partecipazione senza interventi di razionalizzazione

**Piano di Revisione Ordinaria 2021 ex art. 20 D. Lgs. 175/2016 (DCM 105/2021):**

Mantenimento della partecipazione senza interventi di razionalizzazione

➤ **PREVISIONI CONTENUTE NEL PIANO DI REVISIONE ORDINARIA 2022 EX ART. 20 D. LGS. 175/2016.**

Per tale società si conferma il mantenimento della partecipazione.

La società è una centrale di committenza. Essa svolge in maniera prevalente l'attività di approvvigionamento dell'energia elettrica in favore dei soci. Ciò qualifica i servizi offerti dalla società in parola come servizi di committenza di cui all'art. 4, comma 2, lett. e) del D. Lgs. 175/2016. Ha inoltre dimostrato l'aumento del fatturato in maniera stabile oltre il limite del milione di euro imposto dalla normativa a il mantenimento dell'equilibrio economico.

## 2.4 FIRENZE FIERA SPA

La Provincia di Firenze ha partecipato nel 1998 alla costituzione della società Firenze Expo – Centro Fieristico Congressuale s.p.a. che nel 2003 ha mutato la sua denominazione in Firenze Fiera spa.

La società ha per oggetto l'attività fieristica, congressuale, di promozione economica e sociale ed ogni altra attività ad essa affine, strumentale o di supporto (art. 3 Statuto).

Essa gestisce le strutture del complesso Fortezza da Basso per l'organizzazione di eventi, convegni, fiere e per la promozione economica e sociale del territorio.

<b>CAPITALE SOCIALE AL 31/12/2021</b>		
Suddiviso in 5.516.156 azioni ordinarie del valore nominale di euro 3,96		
<b>SOCI</b>	<b>QUOTA CAPITALE</b>	<b>% PARTECIPAZIONE</b>
REGIONE TOSCANA	€ 6.957.525,96	31,96%
CCIAA FIRENZE	€ 6.263.686,44	28,76%
<b>CITTÀ METROPOLITANA DI FIRENZE</b>	<b>€ 2.027.381,40</b>	<b>9,31%</b>
COMUNE FIRENZE	€ 2.014.923,24	9,25%
COMUNE PRATO	€ 1.593.115,92	7,32%
MONTE PASCHI SIENA SPA	€ 1.039.131,72	4,77%
CCIAA PRATO	€ 1.002.616,56	4,60%
CASSA RISPARMIO DI FIRENZE	€ 477.338,40	2,19%
ALTRI (CON % INFERIORE ALL'1%)	€ 468.258,12	1,85 %
TOTALE	€ 21.778.035,84	100 %

La società Firenze Fiera detiene partecipazioni nelle seguenti società (dati al 31/12/2021):

	% PARTECIPAZIONE DIRETTA FIRENZE FIERA SPA	% PARTECIPAZIONE INDIRETTA CITTÀ METROPOLITANA DI FIRENZE
DESTINATION FLORENCE CONVENTION BUREAU SCRL	38,98	3,72 %
CONSORZIO ENERGIE FIRENZE	2 %	0,19 %

Stante l'esiguità della partecipazione detenuta indirettamente dalla Città Metropolitana nelle società sopra indicate tali partecipazioni non sono oggetto della presente analisi. Inoltre, si rileva che le stesse non sono riconducibili alla definizione di "partecipazione indiretta" fornita dal TUSP ai sensi del quale si definisce "partecipazione indiretta: la partecipazione in una società detenuta da un'amministrazione pubblica per il

tramite di società o altri organismi soggetti a controllo da parte della medesima amministrazione pubblica” (Art. 2, comma 1, lett. g) D. Lgs. 175/2016).

#### **DATI ECONOMICO-PATRIMONIALI 2019-2021**

	<b>2019</b>	<b>2020</b>	<b>2021</b>
Numero dipendenti	35,5	36	35,5
Costo del Personale	2.319.944	1.872.884	2.119.594
Fatturato <sup>5</sup>	19.107.533	5.935.794	6.521.069
Utile/Perdita d'esercizio	110.169	-3.642.619	- 641.862
Patrimonio netto	20.348.097	22.796.573	22.154.711

#### ➤ **DECISIONI ASSUNTE NEGLI ANNI 2015/2021 SU MANTENIMENTO/DISMISSIONE**

##### **Piano Operativo di Razionalizzazione 2015 (ASM n. 25/2015):**

Conferma della dismissione disposta nel 2014 con eventuale esperimento di procedura di cessione delle quote detenute ad altro socio pubblico della società.

In esito alla valutazione del nuovo contesto istituzionale e delle funzioni del nuovo Ente Città Metropolitana, il Consiglio Metropolitan, con propria deliberazione n. 104 del 23/12/2015, ha disposto il mantenimento della partecipazione dell'Ente nella società in parola.

##### **Piano di revisione straordinaria delle partecipazioni societarie ex art. 24 D. Lgs. 175/2016 (DCM n. 68/2017):**

Mantenimento della partecipazione senza interventi di razionalizzazione.

La società svolge attività strettamente necessaria per il perseguimento dei fini istituzionali dell'Ente e non ricade in alcuna delle fattispecie previste dall'art. 20, comma 2, del D. Lgs. 175/2016. Peraltro, il Testo unico prevede espressamente l'ammissibilità delle partecipazioni in società aventi per oggetto sociale prevalente la gestione di spazi fieristici e l'organizzazione di eventi fieristici (art. 4, comma 7, D. Lgs. 175/2016).

##### **Piano di Revisione Ordinaria 2018 ex art. 20 D. Lgs. 175/2016 (DCM n. 118/2018):**

Mantenimento della partecipazione, stante il permanere delle condizioni che ne hanno disposto il mantenimento nell'ambito della revisione straordinaria.

##### **Piano di Revisione Ordinaria 2019 ex art. 20 D. Lgs. 175/2016 (DCM 92/2019, DCM 20/2020):**

Razionalizzazione mediante scioglimento e messa in liquidazione con indirizzi al liquidatore per la cessione del complesso aziendale.

L'operazione di razionalizzazione veniva proposta in accordo con la volontà manifestata dalla Regione Toscana di un cambio di strategia nella gestione del sistema fieristico regionale. A tal fine si richiama quanto disposto dalla Giunta Regionale della Toscana nella proposta di deliberazione al Consiglio Regionale n. 46, approvata in data 17/2/2020, di integrazione alla Nota di aggiornamento al DEFR 2020 di cui alla DCR 81/2019 ed in particolare l'allegato 1 "Modifiche alla Nota di aggiornamento al DEFR 2020" e l'allegato 2 "Linee di indirizzo per le ricognizioni e i piani di razionalizzazione degli organismi partecipati dagli Enti territoriali (art. 20 D. Lgs. 175/2016)". La Regione Toscana, che nella società in parola detiene una partecipazione maggioritaria, opera infatti una rivalutazione complessiva della strategia regionale "nell'ottica anche di una integrazione delle sinergie in ambito fieristico con altri soggetti operanti nel settore".

---

<sup>5</sup> Importo calcolato come da indicazioni contenute negli "Indirizzi per gli adempimenti relativi alla revisione e al Censimento delle partecipazioni pubbliche" pubblicati dal Dipartimento del Tesoro (pag. 7)



In particolare, la Regione Toscana, preso atto dell'importanza del settore fieristico e congressuale, motore di sviluppo economico e sociale del territorio, ritiene che l'avvio di un'operazione societaria straordinaria rappresenti una necessità ed una opportunità per l'intero settore.

Nel corso dell'Assemblea dei Soci del 30/6/2020 la Regione Toscana, nell'affrontare il tema delle prospettive future della società e delle eventuali operazioni industriali, ha proposto la sospensione di ogni valutazione sugli indirizzi strategici in considerazione dell'impatto negativo dell'attuale situazione epidemiologica sul mercato fieristico tale da rendere non prevedibile la possibile evoluzione dell'operazione industriale proposta oltre che non valutabile in termini di tempi e condizioni.

**Piano di Revisione Ordinaria 2020 ex art. 20 D. Lgs. 175/2016 (DCM 120/2020, DCM 34/2021):**

Mantenimento della partecipazione senza interventi di razionalizzazione, confermando peraltro la decisione originariamente assunta da questa Amministrazione con DCM n. 92/2019.

Preso atto delle decisioni assunte dal Socio Regione Toscana, socio pubblico con partecipazione maggioritaria (31,95), nell'ultimo Piano di Razionalizzazione periodica delle partecipazioni societarie ex art. 20 D. Lgs. 175/2016, approvato con deliberazione del Consiglio regionale della Toscana n. 78 del 22/12/2020, per tale società è stato previsto il mantenimento della partecipazione senza alcuna azione di razionalizzazione, in attesa degli ulteriori sviluppi legati al superamento dell'attuale sfavorevole contesto generale derivante dalla pandemia.

**Piano di Revisione Ordinaria 2021 ex art. 20 D. Lgs. 175/2016 (DCM 105/2021):**

Mantenimento della partecipazione senza interventi di razionalizzazione, in attesa di ulteriori determinazioni del Socio Regione Toscana, socio pubblico con partecipazione maggioritaria (31,95%).

➤ **PREVISIONI CONTENUTE NEL PIANO DI REVISIONE ORDINARIA 2022 EX ART. 20 D. LGS. 175/2016.**

Per tale società si propone il mantenimento della partecipazione senza interventi di razionalizzazione.

La società non ricade in alcuna delle fattispecie previste dall'art. 20, comma 2, del D. Lgs. 175/2016, peraltro, il Testo Unico prevede espressamente l'ammissibilità delle partecipazioni in società aventi per oggetto sociale prevalente la gestione di spazi fieristici e l'organizzazione di eventi fieristici (art. 4, comma 7, D. Lgs. 175/2016).

La società ha per oggetto sociale "l'attività fieristica, congressuale, di promozione economica e sociale ed ogni altra attività ad essa affine, strumentale o di supporto" (art. 3 Statuto). Essa, dunque, svolge attività in linea con le finalità istituzionali dell'Ente di promozione dello sviluppo economico e sociale da realizzarsi anche attraverso la promozione ed il sostegno al sistema fieristico locale al fine di assicurare servizi di interesse generale per la collettività.

Firenze Fiera spa ha fortemente risentito dell'impatto della pandemia da Covid-19, la situazione finanziaria della società, nonostante la ripartenza dell'attività, presenta ancora forti elementi di criticità.

Sarà costante, dunque, il monitoraggio dell'attività della società con particolare riguardo agli aspetti legati alla situazione finanziaria.

## 2.5 BILANCINO SRL IN LIQUIDAZIONE

Tale Società è stata posta in liquidazione societaria in data 28/6/2012 ai sensi dell'art. 2484 comma 1 n. 6 del codice civile per le ingenti perdite di capitale registrate nel Bilancio 2011. Nel corso dell'Assemblea dei Soci del 15/4/2019 nominato Liquidatore Societario il Dott. Alessandro Carpini.

<b>CAPITALE SOCIALE AL 31/12/2021</b>		
<b>SOCI</b>	<b>QUOTA CAPITALE</b>	<b>% PARTECIPAZIONE</b>
COMUNE DI BARBERINO DI MUGELLO	€ 44.920,00	56,15 %
<b>CITTÀ METROPOLITANA DI FIRENZE</b>	<b>€ 7.016,00</b>	<b>8,77 %</b>
COMUNE DI FIRENZE	€ 7.016,00	8,77 %
COMUNITÀ MONTANA DEL MUGELLO	€ 7.016,00	8,77 %
BANCA DI CREDITO COOPERATIVO DEL MUGELLO	€ 7.016,00	8,77 %
CARI PRATO CASSA DI RISPARMIO DI PRATO	€ 7.016,00	8,77 %
TOTALE	€ 80.000,00	100 %

### **DATI ECONOMICO-PATRIMONIALI 2019-2021**

	<b>2019</b>	<b>2020</b>	<b>2021</b>
Numero dipendenti	-	-	-
Costo del Personale	-	-	-
Fatturato <sup>6</sup>	71.957	56.825	54.302
Utile/Perdita d'esercizio	31.405	12.644	15.456
Patrimonio netto	<b>-125.205</b>	<b>- 112.560</b>	<b>-97.104</b>

Come comunicato dal liquidatore societario, dott. Alessandro Carpini, con pec del 25/11/2022, prot. n. 54498, la procedura di liquidazione non sarà chiusa prima dell'anno 2024. Ciò deriva dalla previsione fatta dal liquidatore nell'ottica di pagamento di tutti i debiti sociali e tenendo in considerazione l'entità e la solvibilità delle fonti di ricavo a cui può contare la società in rapporto a tutte le esposizioni debitorie; principalmente a quelle relative al mutuo chirografario contratto con il Monte dei Paschi di Siena attualmente in scadenza il 30/6/2023, al mutuo chirografario contratto con il Banco Fiorentino Credito Cooperativo in scadenza il 21/4/2023 e al debito che scaturisce dalla transazione ottenuta il 13/10/2020 presso l'Organismo di Conciliazione di Firenze con abbattimento del 50% dell'importo originario connesso ad una controversia legale che durava da anni, e che prevede un pagamento rateale con l'ultima rata avente scadenza il 31/12/2024.

### **2.6 VALDARNO SVILUPPO SPA IN LIQUIDAZIONE**

La Società è stata posta in Liquidazione in data 1/8/2013 ai sensi dell'art. 2484 comma 1 n. 4 del codice civile per le ingenti perdite di capitale registrate nel Bilancio 2012. I liquidatori societari sono il Dott. Pierangelo Arcangioli e il Rag. Marco Cardì (Verbale Repertorio n. 58.780, Raccolta n. 28.784, Notaio Roberto Pisapia).

I liquidatori societari, stante il grave stato di insolvenza della società e l'impossibilità della stessa di far fronte alle proprie obbligazioni, in data 30/3/2017 hanno presentato al Tribunale di Arezzo istanza di fallimento. Nominato Curatore Fallimentare il Dr. Luca Civitelli (Sentenza n. 30/2017 del 30/3/2017).

<b>CAPITALE SOCIALE AL 31/12/2021</b>		
Suddiviso in 28.479 azioni ordinarie del valore nominale di euro 25,00		
<b>SOCI</b>	<b>QUOTA CAPITALE</b>	<b>% PARTECIPAZIONE</b>

<sup>6</sup> Importo calcolato come da indicazioni contenute negli "Indirizzi per gli adempimenti relativi alla revisione e al Censimento delle partecipazioni pubbliche" pubblicati dal Dipartimento del Tesoro (pag. 7)

<b>CAPITALE SOCIALE AL 31/12/2021</b>		
Suddiviso in 28.479 azioni ordinarie del valore nominale di euro 25,00		
<b>SOCI</b>	<b>QUOTA CAPITALE</b>	<b>% PARTECIPAZIONE</b>
BANCA MONTE DEI PASCHI DI SIENA SPA	€ 89.525,00	12,57 %
PROVINCIA DI AREZZO	€ 80.000,00	11,24 %
CCIAA AREZZO	€ 75.000,00	10,53 %
CCIAA FIRENZE	€ 61.325,00	8,61 %
COSVIV SCRL IN LIQUIDAZIONE	€ 58.550,00	8,22 %
COMUNE DI MONTEVARCHI	€ 32.900,00	4,62 %
<b>CITTÀ METROPOLITANA DI FIRENZE</b>	<b>€ 28.400,00</b>	<b>3,99 %</b>
UNICREDIT SPA	€ 25.000,00	3,51 %
FINPAS SRL	€ 22.725,00	3,19 %
COMUNE S. GIOVANNI VALDARNO	€ 18.800,00	2,64 %
BANCA POPOLARE DELL'ETRURIA E DEL LAZIO	€ 17.650,00	2,48 %
COMUNE DI FIGLINE VALDARNO	€ 17.275,00	2,43 %
IRIDE SRL	€ 17.050,00	2,39 %
SAIF SRL	€ 15.325,00	2,15 %
COMUNE DI TERRANUOVA BRACCIOLINI	€ 15.000,00	2,11 %
CONFARTIGIANATO AREZZO	€ 11.350,00	1,59 %
CNA ASSOCIAZIONE PROVINCIALE AREZZO	€ 11.350,00	1,59 %
ASSOSERVIZI SRL	€ 11.000,00	1,54 %
COMUNE DI BUCINE	€ 10.225,00	1,44 %
COMUNE DI REGGELLO	€ 10.075,00	1,42 %
BANCA DEL VALDARNO – CREDITO COOPERATIVO	€ 10.000,00	1,40 %
FIDI TOSCANA SPA	€ 10.000,00	1,40 %
COMUNE DI CAVRIGLIA	€ 7.775,00	1,09 %
COMUNE DI PONTASSIEVE	€ 7.500,00	1,05 %
ALTRI (CON % INFERIORE ALL'1%)	€ 48.175,00	6,77 %
TOTALE	€ 711.975,00	100 %

Dal rapporto riepilogativo al 31/12/2021 del curatore fallimentare, Dott. Luca Civitelli, si rileva che il programma di liquidazione non è stato predisposto e depositato mancando la perizia di stima del tecnico incaricato della procedura fallimentare, arch. Lamberto Ugolini, dei terreni di proprietà della società, posti principalmente nel territorio del Comune di Montevarchi (AR), per i quali deve essere accertata l'edificabilità o meno degli stessi alla luce dello strumento urbanistico/piano regolatore del predetto Comune.

In data 3/11/2022, nota prot. n. 50108/2022, UniCredit spa ha comunicato la cessione di n. 1000 azioni di Valdarno Sviluppo spa in liquidazione e richiesto a questa Amministrazione se intendesse esercitare il diritto di prelazione ai sensi dell'art. 11 dello statuto societario. Non è intenzione dell'Ente avvalersi di tale diritto.

### 3. RIEPILOGO STATO DI ATTUAZIONE PIANO DI REVISIONE ORDINARIA - ANNO 2021 -

<b>Denominazione società</b>	<b>% partecipazione</b>	<b>PRO 2021 Azione di razionalizzazione</b>	<b>PRO 2021 Stato di attuazione</b>
Florence Multimedia srl	100	Liquidazione	Nel corso dell'assemblea dei soci del 4/11/2022 è stato informato il socio Città Metropolitana di Firenze dell'arrivo di un Avviso di Accertamento INPS la cui definizione inciderà inevitabilmente sulle tempistiche della chiusura della liquidazione societaria. Sono al momento in corso interlocuzioni con la società SILFI spa per ribadire gli obblighi da questa assunti nell'atto di cessione di azienda.



***Parere ai sensi dell'art. 239 del D.Lgs 267/2000, come modificato dall'art. 3 del D.L. 174/2012***

**IL COLLEGIO DEI REVISORI DEI CONTI DELLA CITTÀ METROPOLITANA DI FIRENZE NOMINATO CON DELIBERA DEL CONSIGLIO METROPOLITANO N. 64 DEL 27/7/2022**

#### **PREMESSO**

- che è stato richiesto il proprio parere sull'atto avente per oggetto: **RICOGNIZIONE PARTECIPAZIONI SOCIETARIE DELLA CITTÀ METROPOLITANA DI FIRENZE AL 31/12/2021 – RELAZIONE SULLO STATO DI ATTUAZIONE DELLA REVISIONE ORDINARIA ANNO 2021 DI CUI ALLA DCM 105 DEL 22/12/2021 - APPROVAZIONE REVISIONE ORDINARIA DELLE PARTECIPAZIONI - ANNO 2022 - EX ART. 20 D. LGS. 175/2016.**
- che sono stati esaminati gli atti;

#### **CONSIDERATO CHE**

- ai sensi dell'art. 20 del D. Lgs. 175/2016, "Testo Unico in materia di società a partecipazione pubblica" le Pubbliche Amministrazioni devono effettuare annualmente, con proprio provvedimento, una ricognizione delle partecipazioni societarie possedute direttamente ed indirettamente, e, qualora ricorrano i presupposti di cui al comma 2, di predisporre un Piano di riassetto per la loro razionalizzazione, fusione o soppressione, anche mediante messa in liquidazione;
- l'adozione di tale atto ricognitivo costituisce adempimento obbligatorio da effettuarsi entro il 31 dicembre di ogni anno e il cui esito, anche negativo, deve essere comunicato con le modalità di cui all'art. 17 del D.L. 90/2014 e reso disponibile alla struttura di cui all'art. 15 del D. Lgs. 175/2016 e alla sezione di controllo della Corte dei Conti competente ai sensi dell'art. 5, comma 4, del D. Lgs. 175/2016;

#### **RICHIAMATI**

- il Piano di Revisione Straordinaria delle partecipazioni societarie adottato ai sensi dell'art. 24 del D. Lgs. 175/2016 con deliberazione del Consiglio Metropolitan n. 68 del 27/9/2017;
- il Piano di Revisione Ordinaria delle partecipazioni detenute dalla Città Metropolitana di Firenze al 31/12/2017 adottato, ai sensi dell'art. 20 del D. Lgs. 175/2016, dal Consiglio Metropolitan con deliberazione n. 118 del 19/12/2018;
- il Piano di Revisione Ordinaria delle partecipazioni detenute dalla Città Metropolitana di Firenze al 31/12/2018 adottato, ai sensi dell'art. 20 del D. Lgs. 175/2016, dal Consiglio Me-

tropolitano con deliberazione n. 92 del 18/12/2019, aggiornato con deliberazione n. 20 del 6/3/2020;

- il Piano di Revisione Ordinaria delle partecipazioni detenute dalla Città Metropolitana di Firenze al 31/12/2019 adottato, ai sensi dell'art. 20 del D. Lgs. 175/2016, dal Consiglio Metropolitano con deliberazione n. 120 del 23/12/2020, aggiornato con deliberazione n. 34 del 28/4/2021;
- il Piano di Revisione Ordinaria delle partecipazioni detenute dalla Città Metropolitana di Firenze al 31/12/2020 adottato, ai sensi dell'art. 20 del D. Lgs. 175/2016, dal Consiglio Metropolitano con deliberazione n. 105 del 22/12/2021,

### **VISTI**

- l'allegato "Piano di Revisione Ordinaria - Anno 2022 - delle partecipazioni societarie della Città Metropolitana di Firenze (art. 20 del D. Lgs. 175/2016)" (Allegato A), redatto secondo le "Linee di indirizzo per le ricognizioni e i piani di razionalizzazione degli organismi partecipati dagli Enti territoriali (art. 20 D. Lgs. 175/2019)" adottate dalla Corte dei Conti Sezione Autonomie con deliberazione n. 22/2018 e tenendo conto degli "Indirizzi per gli adempimenti relativi alla revisione e al Censimento delle partecipazioni pubbliche" pubblicati dal Dipartimento del Tesoro;
- la Relazione Tecnica, che la norma sopracitata prevede sia inserita a corredo del Piano di Revisione Ordinaria Anno 2022 (Allegato B), contenente i principali riferimenti sull'attività svolta e sull'andamento delle società partecipate dall'Ente, i dettagli delle operazioni di razionalizzazioni previste dal Piano nonché lo stato di attuazione del Piano di Revisione Ordinaria Anno 2021, approvato con deliberazione n. 105 del 22/12/2021;

### **ESPRIME**

**PARERE FAVOREVOLE** all'adozione dell'atto in rassegna.

Firenze, lì 25 Novembre 2022

L'Organo di Revisione

Dott. Stefano Pozzoli

Dott.ssa Elissa Bandinelli

Dott. Ettore Mercanti