



CITTÀ METROPOLITANA  
DI FIRENZE

## Deliberazione del Consiglio Metropolitan

N. 135 del 13/12/2023

Classifica: 002.14

(Proposta 176/2023)

**Oggetto** RICOGNIZIONE PARTECIPAZIONI SOCIETARIE DELLA CITTÀ METROPOLITANA DI FIRENZE AL 31/12/2022 – RELAZIONE SULLO STATO DI ATTUAZIONE DELLA REVISIONE ORDINARIA ANNO 2022 DI CUI ALLA DCM 124 DEL 14/12/2022 - APPROVAZIONE REVISIONE ORDINARIA DELLE PARTECIPAZIONI - ANNO 2023 - EX ART. 20 D. LGS. 175/2016 – RICOGNIZIONE SITUAZIONE GESTIONALE SERVIZI PUBBLICI LOCALI DI RILEVANZA ECONOMICA EX ART. 30 D. LGS. 201/2022

|                             |   |
|-----------------------------|---|
| <i>Ufficio proponente</i>   | <b>DIREZIONE RISORSE FINANZIARIE E SERVIZI INFORMATIVI -<br/>AMBITO PARTECIPATE</b> |
| <i>Dirigente/ P.O</i>       | <b>Dott. Rocco Conte</b>  |
| <i>Consigliere delegato</i> | <b>ARMENTANO NICOLA</b>   |

Presiede: **DARIO NARDELLA**

Segretario: **PASQUALE MONEA**

Il giorno **13 dicembre 2023** il **Consiglio Metropolitan di Firenze** si è riunito in **SALA QUATTRO STAGIONI - PALAZZO MEDICI RICCARDI**

Sono presenti i Sigg.ri:

|                  |          |                               |          |
|------------------|----------|-------------------------------|----------|
| NARDELLA DARIO   | Presente | FRATINI MASSIMO               | Presente |
| BAGNI ANGELA     | Presente | GEMELLI CLAUDIO               | Presente |
| BARNINI BRENDA   | Presente | CAPPELLETTI CECILIA           | Assente  |
| CARPINI ENRICO   | Presente | MARINI MONICA                 | Assente  |
| FALLANI SANDRO   | Presente | PERINI LETIZIA                | Presente |
| ARMENTANO NICOLA | Presente | SCIPIONI ALESSANDRO           | Assente  |
| BONANNI PATRIZIA | Presente | TRIBERTI TOMMASO              | Assente  |
| CASINI FRANCESCO | Assente  | MAZZI ALESSANDRA              | Assente  |
| CUCINI GIACOMO   | Presente | GALLEGO BRESSAN<br>ALESSANDRA | Assente  |
| FALCHI LORENZO   | Assente  |                               |          |

## Su proposta del Consigliere delegato Armentano Nicola

### IL CONSIGLIO

VISTO il D. Lgs. 19 agosto 2016, n. 175 “Testo Unico in materia di società a partecipazione pubblica” (TUSP), attuativo della delega contenuta nell’art. 18 della L. 125/2015 “Deleghe al Governo in materia di riorganizzazione delle amministrazioni pubbliche”, di riordino della disciplina delle partecipazioni societarie delle amministrazioni pubbliche, come integrato e modificato dal D. Lgs. 16 giugno 2017, n. 100;

CONSIDERATO che ai sensi dell’art. 4, comma 1, del citato decreto “*Le amministrazioni pubbliche non possono, direttamente o indirettamente, costituire società aventi per oggetto attività di produzione di beni e servizi non strettamente necessarie per il perseguimento delle proprie finalità istituzionali, né acquisire o mantenere partecipazioni, anche di minoranza, in tali società*”;

DATO ATTO che la Città Metropolitana di Firenze, fermo restando quanto sopra indicato, può mantenere partecipazioni in società:

- esclusivamente per lo svolgimento delle attività indicate dall’art. 4, c. 2, TUSP:
  - “a) *produzione di un servizio di interesse generale, ivi inclusa la realizzazione e la gestione delle reti e degli impianti funzionali ai servizi medesimi;*
  - b) *progettazione e realizzazione di un’opera pubblica sulla base di un accordo di programma fra amministrazioni pubbliche, ai sensi dell’articolo 193 del decreto legislativo n. 50 del 2016;*
  - c) *realizzazione e gestione di un’opera pubblica ovvero organizzazione e gestione di un servizio d’interesse generale attraverso un contratto di partenariato di cui all’articolo 180 del decreto legislativo n. 50 del 2016, con un imprenditore selezionato con le modalità di cui all’articolo 17, commi 1 e 2;*
  - d) *autoproduzione di beni o servizi strumentali all’ente o agli enti pubblici partecipanti o allo svolgimento delle loro funzioni, nel rispetto delle condizioni stabilite dalle direttive europee in materia di contratti pubblici e della relativa disciplina nazionale di recepimento;*
  - e) *servizi di committenza, ivi incluse le attività di committenza ausiliarie, apprestati a supporto di enti senza scopo di lucro e di amministrazioni aggiudicatrici di cui all’articolo 3, comma 1, lettera a), del decreto legislativo n. 50 del 2016”;*
- ovvero, al solo scopo di ottimizzare e valorizzare l’utilizzo di beni immobili facenti parte del proprio patrimonio, “*le amministrazioni pubbliche possono detenere partecipazioni in società aventi per oggetto sociale esclusivo la valorizzazione del patrimonio [...], tramite il conferimento di beni immobili allo scopo di realizzare un investimento secondo criteri propri di un qualsiasi operatore di mercato*” (art. 4, comma 3, TUSP);

PRECISATO che, ai sensi dell’art. 4, comma 7, del TUSP, sono altresì ammesse le partecipazioni in società aventi oggetto sociale prevalente la gestione di spazi fieristici e l’organizzazione di eventi fieristici;

RILEVATO che ai sensi dell’art. 20 del TUSP, ciascuna Pubblica Amministrazione deve provvedere ad effettuare annualmente una ricognizione di tutte le partecipazioni societarie detenute, direttamente ed indirettamente, predisponendo, ove ricorrano i presupposti di cui al comma 2

dello stesso articolo, un piano di riassetto per la loro razionalizzazione, fusione o soppressione, anche mediante messa in liquidazione o cessione;

RICHIAMATO l'art. 20, co. 2, del citato decreto che individua le ipotesi in cui l'Ente deve provvedere all'adozione di un piano di razionalizzazione, corredato di apposita relazione tecnica, con specifica indicazione di modalità e tempi di attuazione, ovvero:

- “a) partecipazioni societarie che non rientrino in alcuna delle categorie di cui all'art. 4, del TUSP, sopra citato;*
- b) società che risultino prive di dipendenti o abbiano un numero di amministratori superiore a quello dei dipendenti;*
- c) partecipazioni in società che svolgono attività analoghe o similari a quelle svolte da altre società partecipate o da enti pubblici strumentali;*
- d) partecipazioni in società che, nel triennio precedente, abbiano conseguito un fatturato medio non superiore a un milione di euro;*
- e) partecipazioni in società diverse da quelle costituite per la gestione di un servizio d'interesse generale che abbiano prodotto un risultato negativo per quattro dei cinque esercizi precedenti;*
- f) necessità di contenimento dei costi di funzionamento;*
- g) necessità di aggregazione di società aventi ad oggetto le attività consentite all'art. 4 del TUSP”;*

PRECISATO che le società in house providing, sulle quali è esercitato il controllo analogo ai sensi dell'art. 16 del D. Lgs. 175/2016, che rispettano i vincoli in tema di partecipazione di capitali privati e soddisfano il requisito dell'attività prevalente producendo almeno l'80% del fatturato nell'ambito dei compiti affidati dagli enti soci, possono rivolgere la produzione ulteriore rispetto a detto limite anche a finalità diverse, fermo il rispetto dell'art. 4, comma 1, del TUSP, a condizione che tale ulteriore produzione permetta di conseguire economie di scala o altri recuperi di efficienza sul complesso dell'attività principale della società;

PRESO ATTO:

- delle funzioni attualmente assegnate alla Città Metropolitana di Firenze per effetto della Legge 56/2014 di riordino istituzionale;
- dell'art. 18 dello Statuto secondo il quale *“la Città Metropolitana promuove l'accorpamento, la fusione e la dismissione delle società e delle partecipazioni non funzionali ai fini istituzionali, allo scopo di conseguire risparmi o una migliore funzionalità nello svolgimento delle attività”;*

CONSIDERATO altresì che le disposizioni del predetto Testo Unico devono essere applicate avendo riguardo all'efficiente gestione delle partecipazioni pubbliche, alla tutela e promozione della concorrenza e del mercato, nonché alla razionalizzazione e riduzione della spesa pubblica (art. 1, comma 2, TUSP);

VALUTATE pertanto le modalità di svolgimento delle attività e dei servizi oggetto delle società partecipate dall'Ente, con particolare riguardo all'efficienza, al contenimento dei costi di gestione ed alla tutela e promozione della concorrenza e del mercato;

TENUTO CONTO del miglior soddisfacimento dei bisogni della comunità e del territorio amministrati a mezzo delle attività e dei servizi resi dalle società partecipate possedute dall'Ente;

DATO ATTO che alla data del 31/12/2022 la Città Metropolitana risultava titolare di partecipazioni dirette nelle seguenti società:

- Florence Multimedia srl in liquidazione;
- SILFI Società Illuminazione Firenze e Servizi Smartcity spa;
- Società Consortile Energia Toscana CET srl;
- Firenze Fiera spa;

- Bilancino srl in liquidazione;
- Valdarno Sviluppo spa in liquidazione;

RILEVATO che con riferimento alla società Florence Multimedia srl in liquidazione, riguardo alla quale nel Piano di Revisione Ordinaria. Anno 2022 (DCM n. 124/2022) si prevedeva la chiusura della procedura di liquidazione entro il 31/12/2023, con pec del 20/11/2023, prot. n. 60885, è stata convocata l'Assemblea dei soci per l'approvazione del bilancio finale di liquidazione per il giorno 29/11/2023;

PRECISATO che:

- entro il 31 dicembre 2023 la Città Metropolitana di Firenze deve procedere all'adozione dell'atto ricognitivo delle partecipazioni, dirette ed indirette, detenute al 31/12/2022 e, qualora ricorrano i presupposti di cui all'art. 20, comma 2, del TUSP, del Piano di razionalizzazione corredato di apposita relazione tecnica;
- l'adozione di tale atto ricognitivo costituisce adempimento obbligatorio il cui esito, anche negativo, deve essere comunicato con le modalità di cui all'art. 17 del D.L. 90/2014 e reso disponibile alla struttura di cui all'art. 15 del TUSP e alla sezione di controllo della Corte dei Conti competente ai sensi dell'art. 5, comma 4, del TUSP;
- ai sensi dell'art. 20, comma 7, del TUSP, in caso di mancata adozione degli atti sopra citati è prevista la sanzione amministrativa del pagamento di una somma da un minimo di euro 5.000 a un massimo di euro 500.000, salvo il danno eventualmente rilevato in sede di giudizio amministrativo contabile, comminata dalla competente sezione giurisdizionale regionale della Corte dei Conti;

RICHIAMATI:

- il Piano di Revisione Straordinaria delle partecipazioni societarie adottato ai sensi dell'art. 24 del D. Lgs. 175/2016 con deliberazione del Consiglio Metropolitan n. 68 del 27/9/2017;
- il Piano di Revisione Ordinaria delle partecipazioni detenute dalla Città Metropolitana di Firenze al 31/12/2017 adottato, ai sensi dell'art. 20 del D. Lgs. 175/2016, dal Consiglio Metropolitan con deliberazione n. 118 del 19/12/2018;
- il Piano di Revisione Ordinaria delle partecipazioni detenute dalla Città Metropolitana di Firenze al 31/12/2018 adottato, ai sensi dell'art. 20 del D. Lgs. 175/2016, dal Consiglio Metropolitan con deliberazione n. 92 del 18/12/2019, aggiornato con deliberazione n. 20 del 6/3/2020;
- il Piano di Revisione Ordinaria delle partecipazioni detenute dalla Città Metropolitana di Firenze al 31/12/2019 adottato, ai sensi dell'art. 20 del D. Lgs. 175/2016, dal Consiglio Metropolitan con deliberazione n. 120 del 23/12/2020, aggiornato con deliberazione n. 34 del 28/4/2021;
- il Piano di Revisione Ordinaria delle partecipazioni detenute dalla Città Metropolitana di Firenze al 31/12/2020 adottato, ai sensi dell'art. 20 del D. Lgs. 175/2016, dal Consiglio Metropolitan con deliberazione n. 105 del 22/12/2021;
- il Piano di Revisione Ordinaria delle partecipazioni detenute dalla Città Metropolitana di Firenze al 31/12/2021 adottato, ai sensi dell'art. 20 del D. Lgs. 175/2016, dal Consiglio Metropolitan con deliberazione n. 124 del 14/12/2022;

PRECISATO ALTRESÌ ai sensi dell'art. 20, comma 4, del D. Lgs. 175/2016 che entro il 31 dicembre 2023 la Città Metropolitana, avendo approvato il Piano di Revisione Ordinaria di cui alla DCM n. 124/2022, deve approvare una relazione sull'attuazione del Piano, che evidenzi i risultati conseguiti, da trasmettere alla struttura di cui all'art. 15 del TUSP e alla sezione di controllo della Corte dei Conti competente ai sensi dell'art. 5, comma 4, del TUSP;

VISTI:

- la deliberazione della Corte dei Conti Sezione Autonomie n.22/2018 con la quale sono state adottate le *“Linee di indirizzo per le ricognizioni e i piani di razionalizzazione degli organismi partecipati dagli Enti territoriali (art. 20 D. Lgs. 175/2019)”*;

- le Linee Guida Dipartimento del Tesoro – Corte dei Conti sulla revisione periodica delle partecipazioni pubbliche art. 20 D. Lgs. 175/2016 e sul censimento annuale delle partecipazioni pubbliche art. 17 D.L. 90/2014;
- gli Indirizzi, condivisi con la Corte dei Conti, della Struttura di indirizzo, monitoraggio e controllo sull’attuazione del Testo unico in materia di società a partecipazione pubblica (TUSP), individuata presso il Dipartimento del Tesoro, sulla redazione del provvedimento di razionalizzazione delle partecipazioni – detenute al 31 dicembre 2018 – che le Pubbliche Amministrazioni devono adottare, entro il 31 dicembre 2019, ai sensi dell’art. 20, commi 1 e 2, del TUSP;

VISTO altresì l’art. 30 del D. Lgs. 201/2022 *“Riordino della disciplina dei servizi pubblici locali di rilevanza economica”* ai sensi del quale *“I comuni o le loro eventuali forme associative, con popolazione superiore a 5.000 abitanti, nonché le città metropolitane, le province e gli altri enti competenti, in relazione al proprio ambito o bacino del servizio, effettuano la ricognizione periodica della situazione gestionale dei servizi pubblici locali di rilevanza economica nei rispettivi territori.[...] La ricognizione di cui al comma 1 è contenuta in un’apposita relazione ed è aggiornata ogni anno, contestualmente all’analisi dell’assetto delle società partecipate di cui all’articolo 20 del decreto legislativo n. 175 del 2016 . Nel caso di servizi affidati a società in house, la relazione di cui al periodo precedente costituisce appendice della relazione di cui al predetto articolo 20 del decreto legislativo n. 175 del 2016”*;

RILEVATO come in esito alla ricognizione disposta dall’art. 30 del sopra citato decreto la Città Metropolitana di Firenze non abbia proceduto ad esternalizzare alcun servizio pubblico locale di rilevanza economica;

RITENUTO pertanto, tenuto conto delle sopra esposte considerazioni, di procedere all’approvazione:

- del “Piano di Revisione Ordinaria - Anno 2023 - delle partecipazioni societarie della Città Metropolitana di Firenze (art. 20 del D. Lgs. 175/2016)” (di seguito Piano di Revisione Ordinaria - Anno 2023), allegato parte integrante del presente atto (Allegato A), redatto secondo le *“Linee di indirizzo per le ricognizioni e i piani di razionalizzazione degli organismi partecipati dagli Enti territoriali (art. 20 D. Lgs. 175/2019)”* adottate dalla Corte dei Conti Sezione Autonomie con deliberazione n. 22/2018 e tenendo conto degli *“Indirizzi per gli adempimenti relativi alla revisione e al Censimento delle partecipazioni pubbliche”* pubblicati dal Dipartimento del Tesoro;
- della Relazione Tecnica, che la norma sopracitata prevede sia inserita a corredo del Piano di Revisione Ordinaria Anno 2023, allegato facente parte integrante del presente provvedimento (Allegato B), contenente i principali riferimenti sull’attività svolta e sull’andamento delle società partecipate dall’Ente, i dettagli delle operazioni di razionalizzazioni previste dal Piano nonché lo stato di attuazione del Piano di Revisione Ordinaria Anno 2022, approvato con deliberazione del Consiglio Metropolitanano n. 124/2022;

CONSIDERATO che per la società Firenze Fiera spa:

- nel corso dell’assemblea dei soci del 27/6/2023, con seduta di prosecuzione del 7/7/2023, è stato approvato il Piano di Risanamento e Rilancio 2023-2027 della società che delinea un’articolata strategia di intervento finalizzata al recupero dell’equilibrio economico e finanziario nell’arco di tre anni, da conseguire attraverso il raggiungimento di una serie di obiettivi operativi e organizzativi, tra i quali l’aumento di capitale sociale di complessivi 28 milioni di euro da realizzare nel 2024, composto da una quota di 16 milioni di euro rivolta alla sottoscrizione dei soci attuali e una quota di 12 milioni di euro rivolta al nuovo socio privato, quest’ultimo individuato mediante procedura di evidenza pubblica in corso di espletamento;
- la decisione circa l’aumento del capitale avverrà in apposita Assemblea straordinaria convocata dalla Società in esito all’individuazione del nuovo socio privato e dovrà essere

oggetto di apposita e successiva deliberazione del Consiglio metropolitano, organo collegiale competente ai sensi del D.lgs. 267/2000 e del D. Lgs. 175/2016;

DATO ATTO che dall'esame ricognitivo condotto, meglio dettagliato nel Piano di Revisione Ordinaria - Anno 2023 - (Allegato A) e nella Relazione Tecnica posta a corredo del Piano (Allegato B):

- risultano riconducibili alle fattispecie di cui all'art. 4 del TUSP le seguenti società:
    - SILFI spa;
    - Società Consortile Energia Toscana CET srl;
- per le quali si dispone il mantenimento della partecipazione senza interventi di razionalizzazione;
- per la società Firenze Fiera spa, pur riconducibile alla fattispecie di cui all'art. 4, co. 7 del TUSP si prevede, per le motivazioni meglio esplicitate nell'allegato Piano corredato di Relazione Tecnica, il mantenimento della partecipazione con azioni di razionalizzazione della società;
  - per la società Florence Multimedia srl in liquidazione non si prevedono azioni di razionalizzazione da porre in essere nel corso dell'anno 2024 salvo quelle operazioni necessarie alla definitiva cancellazione della società dal Registro delle Imprese;
  - per le società Bilancino srl in liquidazione e Valdarno Sviluppo spa in liquidazione non è stata prevista alcuna azione di razionalizzazione in quanto una volta esaurite le procedure in corso, condotte secondo le norme vigenti in materia, la partecipazione dell'Ente risulterà cessata;

TENUTO CONTO degli atti istruttori compiuti dall'Ufficio partecipate, ed in particolare delle analisi e valutazioni di carattere economico, sociale, organizzativo, finanziario e commerciale svolte in ordine alle partecipazioni detenute e da alienare, espresse nei documenti allegati facenti parte integrante del presente provvedimento;

PRECISATO che non sono state oggetto di ricognizione le partecipazioni detenute indirettamente dall'Ente in quanto non riconducibili alla definizione fornita dall'art. 2, comma 1, lett. g) del TUSP ai sensi del quale si definisce "*partecipazione indiretta: la partecipazione in una società detenuta da un'amministrazione pubblica per il tramite di società o altri organismi soggetti a controllo da parte della medesima amministrazione pubblica*";

TENUTO CONTO del parere espresso dall'Organo di revisione ai sensi dell'art. 239, comma 1, lett. b), n. 3), del D. Lgs. 267/2000 (Allegato alla presente deliberazione);

ACQUISITI i pareri di regolarità tecnica e contabile espressi, ai sensi dell'art. 49 del D. Lgs. n. 267/2000;

VISTO l'art. 12, comma 1, lett. g) dello Statuto della Città Metropolitana di Firenze il quale attribuisce al Consiglio Metropolitano l'adozione di provvedimenti di carattere generale relativi agli organismi partecipati;

RITENUTO necessario dichiarare il presente provvedimento immediatamente eseguibile ai sensi dell'art. 134, comma IV, D. Lgs 267/2000;

## **DELIBERA**

1. di approvare la ricognizione delle partecipazioni societarie detenute alla data del 31/12/2022 dalla Città Metropolitana di Firenze, come illustrate:
  - a. nel "Piano di Revisione Ordinaria - Anno 2023 - delle partecipazioni societarie della Città Metropolitana di Firenze (art. 20 del D. Lgs. 175/2016)" (di seguito Piano di Revisione Ordinaria - Anno 2023), allegato parte integrante del presente atto (Allegato A), redatto secondo le "*Linee di indirizzo per le ricognizioni e i piani di*

*razionalizzazione degli organismi partecipati dagli Enti territoriali (art. 20 D. Lgs. 175/2019)*” adottate dalla Corte dei Conti Sezione Autonomie con deliberazione n. 22/2018 e tenendo conto degli *“Indirizzi per gli adempimenti relativi alla revisione e al Censimento delle partecipazioni pubbliche”* pubblicati dal Dipartimento del Tesoro;

b. nella Relazione Tecnica, che la norma sopracitata prevede sia inserita a corredo del Piano di Revisione Ordinaria Anno 2023, allegato facente parte integrante del presente provvedimento (Allegato B), contenente i principali riferimenti sull’attività svolta e sull’andamento delle società partecipate dall’Ente, i dettagli delle operazioni di razionalizzazioni previste dal Piano nonché lo stato di attuazione del Piano di Revisione Ordinaria Anno 2022, approvato con deliberazione del Consiglio Metropolitan n. 124/2022;

2. che, per quanto previsto dall’art. 30 del D. Lgs. 201/2022 *“Riordino della disciplina dei servizi pubblici locali di rilevanza economica”*, non risultano servizi pubblici locali di rilevanza economica esternalizzati dalla Città Metropolitana di Firenze;

3. di dare mandato alla Direzione Risorse Finanziarie e Sistemi Informativi di:

a. curare l’attuazione del presente atto;

b. trasmettere la presente deliberazione alle società partecipate dalla Città Metropolitana di Firenze;

c. comunicare l’esito della presente ricognizione ai sensi dell’art. 17 del D.L. n. 90/2014 e dell’art. 20, co. 1, del D. Lgs. 175/2016 e s.m.i.;

d. inviare copia della presente deliberazione alla competente Sezione Regionale di Controllo della Corte dei Conti;

4. Di dichiarare il presente provvedimento immediatamente eseguibile ai sensi dell’art. 134, comma IV, D. Lgs. 267/2000.

Al termine del dibattito, il Sindaco pone in votazione il su riportato schema di delibera ottenendosi il seguente risultato accertato dagli scrutatori sigg.ri: Carpini, Bonanni, Fallani.

Presenti: 11

Non partecipanti al voto: nessuno

Astenuti: nessuno

Votanti: 11    Maggioranza richiesta: 7

Contrari: 2 ( Carpini, Gemelli)

Favorevoli: 9

**La delibera è APPROVATA**

Come previsto in delibera il Sindaco pone in votazione la dichiarazione di immediata eseguibilità della presente delibera ottenendosi il seguente risultato:

Presenti: 11

Non partecipanti al voto: nessuno

Astenuti: nessuno

Votanti: 11    Maggioranza richiesta: **10**

Contrari: 2 (Carpini, Gemelli)

Favorevoli: 9

# **Il Consiglio, con i voti espressi, non raggiunge il quorum necessario per dichiarare la presente deliberazione immediatamente eseguibile**

Allegati parte integrante:

Allegato A\_PRO 2023.pdf,p7m (Hash: ed91ec5315e4a233dc8ea5b7190ac2cb65b0979bffd9b1519434e7cc7edeb5b7)

Allegato B\_Relazione tecnica\_PRO 2023.pdf,p7m (Hash: e769f6f4e06600f6839808edba786542475b27e37bd79c08b560003b59e50732)

3-bozza parere revisori PRO 2023 \_3\_.pdf,p7m (Hash: 5a08b9ae76fe8c9006959d4784c7534265baa872ccdb11588942a84436e73e67)

Allegato A\_PRO 2023.pdf,p7m (Hash: 383da91b9541967cfd1692bf2520a8074bb1a173f09775903cd786e6fe035bcf)

Parere Contabile\_28-11-2023\_11-06-15.pdf,p7m (Hash: a63d7fea98640a7eb19bdcd13b3416250c5e0939b29492d797026b9ae933d4d4)

Parere Tecnico.pdf,p7m (Hash: bf2ce30367050238d7b460c4ba882a88c7a40fe8ba9cb30e1638a2a48b3126a3)

IL SINDACO

(Dario Nardella)

IL SEGRETARIO GENERALE

(Pasquale Monea)

“Documento informatico firmato digitalmente ai sensi del T.U. 445/2000 e del D.Lgs 82/2005 e rispettive norme collegate, il quale sostituisce il documento cartaceo e la firma autografa; il documento informatico è memorizzato digitalmente ed è rintracciabile sul sito internet <http://attionline.cittametropolitana.fi.it/>”





COLLEGIO DEI REVISORI  
DEI CONTI

**Parere ai sensi dell'art. 239 del D.Lgs 267/2000, come modificato dall'art. 3 del D.L. 174/2012**

**IL COLLEGIO DEI REVISORI DEI CONTI DELLA CITTÀ METROPOLITANA DI FIRENZE NOMINATO CON DELIBERA DEL CONSIGLIO METROPOLITANO N. 64 DEL 27/7/2022**

Premesso che:

- è stato richiesto il proprio parere sull'atto avente per oggetto: **RICOGNIZIONE PARTECIPAZIONI SOCIETARIE DELLA CITTÀ METROPOLITANA DI FIRENZE AL 31/12/2022 – RELAZIONE SULLO STATO DI ATTUAZIONE DELLA REVISIONE ORDINARIA ANNO 2022 DI CUI ALLA DCM 124 DEL 14/12/2022 - APPROVAZIONE REVISIONE ORDINARIA DELLE PARTECIPAZIONI - ANNO 2023 - EX ART. 20 D. LGS. 175/2016 – RICOGNIZIONE SITUAZIONE GESTIONALE SERVIZI PUBBLICI LOCALI DI RILEVANZA ECONOMICA EX ART. 30 D. LGS. 201/2022**
- sono stati esaminati gli atti;

Considerato che:

- ai sensi dell'art. 20 del D. Lgs. 175/2016, "Testo Unico in materia di società a partecipazione pubblica" le Pubbliche Amministrazioni devono effettuare annualmente, con proprio provvedimento, una ricognizione delle partecipazioni societarie possedute direttamente ed indirettamente, e, qualora ricorrano i presupposti di cui al comma 2, di predisporre un Piano di riassetto per la loro razionalizzazione, fusione o soppressione, anche mediante messa in liquidazione;
- l'adozione di tale atto ricognitivo costituisce adempimento obbligatorio da effettuarsi entro il 31 dicembre di ogni anno e il cui esito, anche negativo, deve essere comunicato con le modalità di cui all'art. 17 del D.L. 90/2014 e reso disponibile alla struttura di cui all'art. 15 del D. Lgs. 175/2016 e alla sezione di controllo della Corte dei Conti competente ai sensi dell'art. 5, comma 4, del D. Lgs. 175/2016;

Richiamati:

- il Piano di Revisione Straordinaria delle partecipazioni societarie adottato ai sensi dell'art. 24 del D. Lgs. 175/2016 con deliberazione del Consiglio Metropolitan n. 68 del 27/9/2017;
- il Piano di Revisione Ordinaria delle partecipazioni detenute dalla Città Metropolitana di Firenze al 31/12/2017 adottato, ai sensi dell'art. 20 del D. Lgs. 175/2016, dal Consiglio Metropolitan con deliberazione n. 118 del 19/12/2018;
- il Piano di Revisione Ordinaria delle partecipazioni detenute dalla Città Metropolitana di Firenze al 31/12/2018 adottato, ai sensi dell'art. 20 del D. Lgs. 175/2016, dal Consiglio Metropolitan con deliberazione n. 92 del 18/12/2019, aggiornato con deliberazione n. 20 del 6/3/2020;
- il Piano di Revisione Ordinaria delle partecipazioni detenute dalla Città Metropolitana di Firenze al 31/12/2019 adottato, ai sensi dell'art. 20 del D. Lgs. 175/2016, dal Consiglio Metropolitan con deliberazione n. 120 del 23/12/2020, aggiornato con deliberazione n. 34 del 28/4/2021;



- il Piano di Revisione Ordinaria delle partecipazioni detenute dalla Città Metropolitana di Firenze al 31/12/2020 adottato, ai sensi dell'art. 20 del D. Lgs. 175/2016, dal Consiglio Metropolitan con deliberazione n. 105 del 22/12/2021;
- il Piano di Revisione Ordinaria delle partecipazioni detenute dalla Città Metropolitana di Firenze al 31/12/2021 adottato, ai sensi dell'art. 20 del D. Lgs. 175/2016, dal Consiglio Metropolitan con deliberazione n. 124 del 14/12/2022;

Visti:

- l'allegato "Piano di Revisione Ordinaria - Anno 2023 - delle partecipazioni societarie della Città Metropolitana di Firenze (art. 20 del D. Lgs. 175/2016)" (Allegato A), redatto secondo le "Linee di indirizzo per le ricognizioni e i piani di razionalizzazione degli organismi partecipati dagli Enti territoriali (art. 20 D. Lgs. 175/2019)" adottate dalla Corte dei Conti Sezione Autonomie con deliberazione n. 22/2018 e tenendo conto degli "Indirizzi per gli adempimenti relativi alla revisione e al Censimento delle partecipazioni pubbliche" pubblicati dal Dipartimento del Tesoro;
- la Relazione Tecnica, che la norma sopracitata prevede sia inserita a corredo del Piano di Revisione Ordinaria Anno 2023 (Allegato B), contenente i principali riferimenti sull'attività svolta e sull'andamento delle società partecipate dall'Ente, i dettagli delle operazioni di razionalizzazioni previste dal Piano nonché lo stato di attuazione del Piano di Revisione Ordinaria Anno 2022, approvato con deliberazione n. 124 del 14/12/2022;

Considerato altresì che per quanto previsto dall'art. 30 del D. Lgs. 201/2022 *"Riordino della disciplina dei servizi pubblici locali di rilevanza economica"* *"I comuni o le loro eventuali forme associative, con popolazione superiore a 5.000 abitanti, nonché le città metropolitane, le province e gli altri enti competenti, in relazione al proprio ambito o bacino del servizio, effettuano la ricognizione periodica della situazione gestionale dei servizi pubblici locali di rilevanza economica nei rispettivi territori.[...] La ricognizione di cui al comma 1 è contenuta in un'apposita relazione ed è aggiornata ogni anno, contestualmente all'analisi dell'assetto delle società partecipate di cui all' articolo 20 del decreto legislativo n. 175 del 2016 . Nel caso di servizi affidati a società in house, la relazione di cui al periodo precedente costituisce appendice della relazione di cui al predetto articolo 20 del decreto legislativo n. 175 del 2016"*;

Preso atto che in esito alla ricognizione di cui all'art. 30 del sopra citato Decreto non risulta che la Città Metropolitana di Firenze abbia proceduto all'esternalizzazione di alcun servizio pubblico locale di rilevanza economica;

**ESPRIME**

**PARERE FAVOREVOLE** all'adozione dell'atto in rassegna.

Firenze, 30 novembre 2023

L'Organo di Revisione

Dott. Stefano Pozzoli

Dott.ssa Elissa Bandinelli



DIPARTIMENTO FINANZIARIO

CITTÀ METROPOLITANA  
DI FIRENZE

**PIANO DI REVISIONE ORDINARIA DELLE PARTECIPAZIONI SOCIETARIE  
DELLA CITTA' METROPOLITANA DI FIRENZE**

**(ART. 20 D.LGS. N. 175/2016)**

**ANNO 2023**



## INDICE

|  |    |
|--|----|
| <b>1. RICOGNIZIONE DELLE SOCIETÀ PARTECIPATE</b> .....                 | 4  |
| 1.1. RICOGNIZIONE DELLE SOCIETÀ A PARTECIPAZIONE DIRETTA .....         | 4  |
| 1.2. GRAFICO DELLE RELAZIONI TRA PARTECIPAZIONI .....                  | 6  |
| <b>2. SCHEDE INFORMATIVE DELLE PARTECIPAZIONI SOCIETARIE</b> .....     | 7  |
| 2.1. FLORENCE MULTIMEDIA SRL IN LIQUIDAZIONE .....                     | 7  |
| 2.2. SOCIETÀ ILLUMINAZIONE FIRENZE E SERVIZI SMARTCITY SILFI SPA ..... | 9  |
| 2.3. SOCIETÀ CONSORTILE ENERGIA TOSCANA CET SCRL .....                 | 11 |
| 2.4. FIRENZE FIERA SPA .....   | 13 |
| 2.5. BILANCINO SRL IN LIQUIDAZIONE.....                                | 15 |
| 2.6. VALDARNO SVILUPPO IN LIQUIDAZIONE.....                            | 17 |
| <b>3. ESITO DELLA RICOGNIZIONE – AZIONI DI RAZIONALIZZAZIONE</b> ..... | 19 |

## 1. RICOGNIZIONE DELLE SOCIETÀ PARTECIPATE

### 1.1. RICOGNIZIONE DELLE SOCIETÀ A PARTECIPAZIONE DIRETTA

| PROGRESSIVO | CODICE FISCALE SOCIETÀ | DENOMINAZIONE SOCIETÀ                                       | ANNO DI COSTITUZIONE | STATO   | ANNO DI INIZIO DELLA PROCEDURA | % QUOTA DI PARTECIPAZIONE | ATTIVITÀ SVOLTA   | PARTECIPAZIONE DI CONTROLLO | SOCIETÀ IN HOUSE | QUOTATA (AI SENSI DEL D.LGS. 175/2016) | HOLDING PURA |
|-------------|------------------------|---|----------------------|---|--------------------------------|---------------------------|---|-----------------------------|------------------|--|--------------|
| Dir_1       | 05574890488            | Florence Multimedia srl in liquidazione                     | 2005                 | Sono in corso procedure di liquidazione volontaria o scioglimento | 2021                           | 100                       | Attività finalizzata alla chiusura della liquidazione. Produzione di beni e servizi strumentali all'attività degli enti pubblici soci in funzione delle loro attività nonché, nei casi consentiti dalla legge, allo svolgimento esternalizzato di funzioni amministrative di loro competenza (art. 4 Statuto)   | SI                          | SI               | NO                                     | NO           |
| Dir_2       | 06625660482            | SILFI Società Illuminazione Firenze e servizi Smartcity spa | 2016                 | Attiva  |                                | 11,8565                   | Costruzione, progettazione, installazione, manutenzione, ristrutturazione, monitoraggio, riqualificazione energetica, integrazione, adeguamento normativo e gestione di impianti tecnologici distribuiti sul territorio, anche a rete, connessi direttamente o indirettamente con la mobilità pedonale, veicolare, tramviaria e turistica inclusa ogni attività strumentale accessoria necessaria alla gestione dei suddetti impianti; gestione della Smart City Control Room di ambito metropolitano al fine di erogare servizi connessi alla mobilità a favore della cittadinanza, degli Enti pubblici e dei loro soggetti partecipati; fornitura di servizi evoluti e prodotti integrati per la realizzazione della città intelligente, la gestione di banche dati territoriali, lo sviluppo e gestione dei servizi rivolti a cittadini, visitatori ed attività economiche, la realizzazione e l'utilizzo di grandi basi di dati e la gestione della conoscenza da queste derivata, la realizzazione di software su richiesta e/o l'integrazione di prodotti hardware e software di mercato (Centro Servizi Territoriali e Servizi Informativi Territoriali, sistemi di pagamento on line, sistemi di interazione multicanale rivolti ai cittadini, supporto agli Enti soci nella gestione della sicurezza dei dati informatici e nella comunicazione istituzionale); produzione, realizzazione e gestione di attività e prodotti di informazione e comunicazione, ideazione e realizzazione di format e prodotti audio-video, a supporto di servizi e attività legate all'informazione e comunicazione istituzionale degli enti pubblici soci (art. 4 Statuto). | SI                          | SI               | NO                                     | NO           |
| Dir_3       | 05344720486            | Società Consortile Energia Toscana CET srl                  | 2003                 | Attiva  |                                | 1,9778                    | La Società è una centrale di committenza, ai sensi della normativa sugli appalti pubblici. Ai sensi della normativa regionale in vigore la Società opera quale soggetto avvalso di Regione Toscana-Soggetto Aggregatore regionale per lo svolgimento delle procedure di gara relative alle forniture di energia elettrica, gas naturale e combustibili per riscaldamento e per gli interventi di efficientamento energetico (art. 2 Statuto).   | SI                          | SI               | NO                                     | NO           |

| PROGRESSIVO | CODICE FISCALE SOCIETÀ | DENOMINAZIONE SOCIETÀ                 | ANNO DI COSTITUZIONE | STATO   | ANNO DI INIZIO DELLA PROCEDURA | % QUOTA DI PARTECIPAZIONE | ATTIVITÀ SVOLTA  | PARTECIPAZIONE DI CONTROLLO | SOCIETÀ IN HOUSE | QUOTATA (AI SENSI DEL D.LGS. 175/2016) | HOLDING PURA |
|-------------|------------------------|---------------------------------------|----------------------|---|--------------------------------|---------------------------|--|-----------------------------|------------------|--|--------------|
| Dir_4       | 04933280481            | Firenze Fiera spa                     | 1998                 | Attiva  |                                | 9,31                      | La società ha per oggetto l'attività fieristica, congressuale, di promozione economica e sociale ed ogni altra attività ad essa affine, strumentale o di supporto (art. 3 Statuto).                        | NO                          | NO               | NO                                     | NO           |
| Dir_5       | 05112200489            | Bilancino srl in liquidazione         | 2001                 | Sono in corso procedure di liquidazione volontaria o scioglimento                     | 2012                           | 8,77                      | Attività finalizzate alla chiusura della liquidazione. Oggetto sociale: promozione e sviluppo attività culturali, turistiche e ricreative relative al Lago di Bilancino e alle sue sponde (art. 2 Statuto) | NO                          | NO               | NO                                     | NO           |
| Dir_6       | 01486000514            | Valdarno Sviluppo spa in liquidazione | 1995                 | Sono in corso procedure concorsuali (fallimento, amministrazione straordinaria, ecc.) | 2017                           | 3,99                      | Nessuna attività. Oggetto sociale: promozione di iniziative per il rilancio economico e produttivo nell'area del Valdarno superiore (art.4 Statuto)  | NO                          | NO               | NO                                     | NO           |

Le società a partecipazione indiretta (quotate e non quotate) non sono oggetto di ricognizione in quanto detenute dall'Ente per il tramite di società/organismo non sottoposti a controllo da parte dell'Ente medesimo.

## 1.2. GRAFICO DELLE RELAZIONI TRA PARTECIPAZIONI

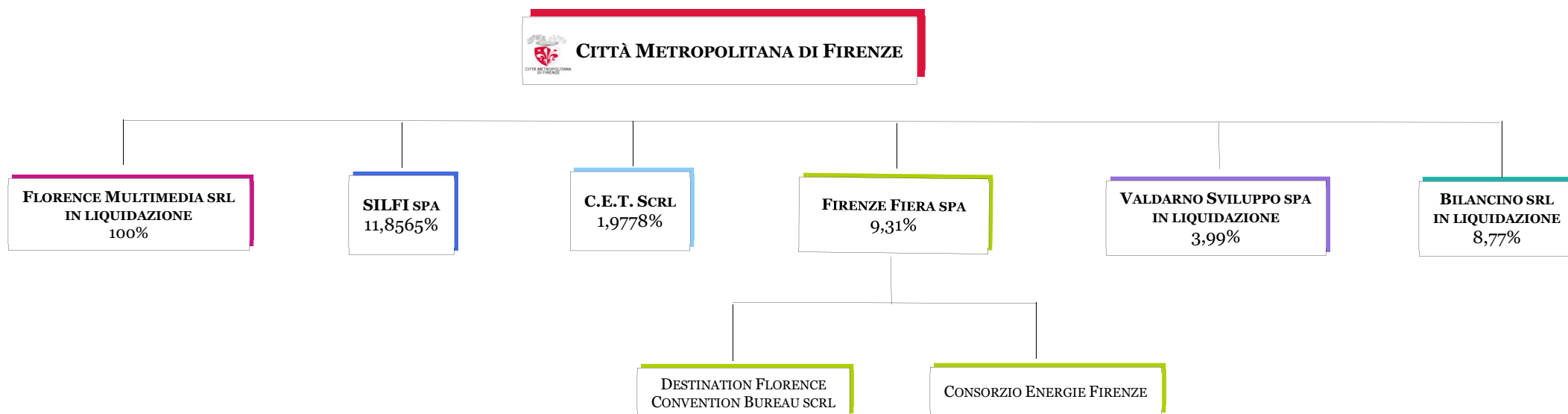



## 2. SCHEDE INFORMATIVE DELLE PARTECIPAZIONI SOCIETARIE

### 2.1. FLORENCE MULTIMEDIA SRL IN LIQUIDAZIONE

| FLORENCE MULTIMEDIA SRL IN LIQUIDAZIONE<br>DATI ANAGRAFICI                            |  |
|---|--|
| Codice Fiscale/Partita IVA  | 05574890488                                      |
| Sede legale   | Via Cavour, 1 – Firenze                          |
| Anno di costituzione  | 2005   |
| Codice Ateco  | J.60 – Attività di programmazione e trasmissione |
| Stato di attività della società   | in liquidazione volontaria o scioglimento        |
| Società con azioni quotate in mercati regolamentati                                   | NO   |
| Società che ha emesso strumenti finanziari quotati in mercati regolamentati (ex TUSP) | NO   |
| La società è un GAL (Gruppi di Azione Locale)   | NO   |
| La società è una “Società benefit”  | NO   |

| ULTERIORI INFORMAZIONI  |  |
|---|--|
| Società in house  | SI   |
| Previsione nello Statuto di limiti sul fatturato  | SI   |
| Società contenuta nell'allegato A al D. Lgs. n. 175/2016 (art. 26, co. 2)   | NO   |
| Società a partecipazione pubblica di diritto singolare (art. 1, co.4, lett. a)  | NO   |
| Società a controllo pubblico che adotta un sistema di contabilità analitica e separata per le attività oggetto di diritti speciali o esclusivi svolte insieme ad altre attività in regime di mercato? | NO   |
| Società esclusa dall'applicazione dell'art. 4 con DPCM (art. 4, c. 9)   | NO   |
| Società esclusa dall'applicazione dell'art. 4 con provvedimento del Presidente della Regione o delle Prov. Autonome (art. 4, c. 9)  | NO   |
| Tipologia di partecipazione   | Diretta  |
| Quota di possesso   | 100%   |
| Tipo controllo  | Controllo solitario – maggioranza dei voti esercitabili in assemblea |

| SETTORE DI ATTIVITÀ   |  |
|---|--|
| La società svolge attività di produzione di beni e servizi strettamente necessari per il perseguimento delle attività istituzionali dell'Ente | NO   |
| Tipologia di attività svolta  | Attività finalizzata alla chiusura della liquidazione. |
| Attività affidata   | Nessuna  |

| DATI DI BILANCIO PER VERIFICA TUSP |  |
|------------------------------------|--|
|------------------------------------|--|

Informazioni non richieste nel caso in cui lo stato di attività della società sia “in liquidazione” o “soggetta a procedure concorsuali” (vedi pag. 4 “Scheda revisione periodica delle partecipazioni

detenute al 31/12/2022” elaborata dal Dipartimento del Tesoro quale ausilio per l’elaborazione dei provvedimenti di revisione periodica)

| <b>INFORMAZIONI ED ESITO PER LA RAZIONALIZZAZIONE</b>   |   |
|---|---|
| <b>Partecipazione ancora detenuta alla data di adozione del provvedimento?</b>  | SI  |
| <b>La partecipata svolge un'attività di produzione di beni e servizi a favore dell'Amministrazione?</b>   | NO  |
| <b>Attività svolta dalla partecipata</b>  | Nessuna   |
| <b>Svolgimento di attività analoghe a quelle svolte da altre società (art.20, co.2 lett. c)</b>   | NO  |
| <b>Necessità di contenimento dei costi di funzionamento (art.20, co.2, lett. f)</b>   | NO  |
| <b>Necessità di aggregazione di società (art.20, c. 2, lett. g)</b>   | NO  |
| <b>L'Amministrazione ha fissato, con proprio provvedimento, obiettivi specifici sui costi di funzionamento della partecipata? (art.19, co. 5)</b> | -   |
| <b>Esito della revisione periodica</b>  | Razionalizzazione   |
| <b>Modalità (razionalizzazione)</b>   | Cessazione e cancellazione della società dal Registro delle Imprese |
| <b>Termine previsto per la razionalizzazione</b>  | <b>30/6/2024</b>  |

| <b>STATO DI ATTUAZIONE – PRO 2022 (DCM 124/2022)</b>                 |   |
|--|---|
| <b>Stato di attuazione della procedura</b>                           | Procedura di liquidazione in corso  |
| <b>Motivazioni del mancato avvio della procedura di scioglimento</b> | -   |
| <b>Data della deliberazione di scioglimento</b>                      | Assemblea straordinaria 24/9/2021, Verbale Rep. n. 739, Racc. n. 496, Notaio Tommaso Morandi  |
| <b>Stato di avanzamento della procedura di liquidazione</b>          | Convocata per il giorno 29/11/2023 assemblea dei soci per l’approvazione del bilancio finale di liquidazione per cui, una volta conclusi gli adempimenti tecnici necessari, avverrà la definitiva cancellazione dal Registro delle Imprese. |
| <b>Data nomina dei liquidatori</b>                                   | Assemblea straordinaria 24/9/2021, Verbale Rep. n. 739, Racc. n. 496, Notaio Tommaso Morandi  |
| <b>Ulteriori informazioni</b>  |   |

## 2.2. SOCIETÀ ILLUMINAZIONE FIRENZE E SERVIZI SMARTCITY SILFI SPA

| <b>SOCIETÀ ILLUMINAZIONE FIRENZE E SERVIZI SMARTCITY SILFI SPA</b>                           |   |
|--|---|
| <b>DATI ANAGRAFICI</b>   |   |
| <b>Codice Fiscale/Partita IVA</b>  | 06625660482   |
| <b>Sede legale</b>   | Via dei Della Robbia, 47 – Firenze  |
| <b>Anno di costituzione</b>  | 2016  |
| <b>Codice Ateco</b>  | F.43.21.03 - Installazione impianti di illuminazione stradale e dispositivi elettrici di segnalazione, illuminazione delle piste degli aeroporti (inclusa manutenzione e riparazione) |
| <b>Stato di attività della società</b>   | Attiva  |
| <b>Società con azioni quotate in mercati regolamentati</b>                                   | NO  |
| <b>Società che ha emesso strumenti finanziari quotati in mercati regolamentati (ex TUSP)</b> | NO  |
| <b>La società è un GAL (Gruppi di Azione Locale)</b>   | NO  |
| <b>La società è una “Società benefit”</b>  | NO  |

| <b>ULTERIORI INFORMAZIONI</b>  |                             |
|--|-----------------------------|
| <b>Società in house</b>  | SI                          |
| <b>Previsione nello Statuto di limiti sul fatturato</b>  | SI                          |
| <b>Società contenuta nell'allegato A al D. Lgs. n. 175/2016 (art. 26, co. 2)</b>   | NO                          |
| <b>Società a partecipazione pubblica di diritto singolare (art. 1, co.4, lett. a)</b>  | NO                          |
| <b>Società a controllo pubblico che adotta un sistema di contabilità analitica e separata per le attività oggetto di diritti speciali o esclusivi svolte insieme ad altre attività in regime di mercato?</b> | NO                          |
| <b>Società esclusa dall'applicazione dell'art. 4 con DPCM (art. 4, c. 9)</b>   | NO                          |
| <b>Società esclusa dall'applicazione dell'art. 4 con provvedimento del Presidente della Regione o delle Prov. Autonome (art. 4, c. 9)</b>  | NO                          |
| <b>Tipologia di partecipazione</b>   | Diretta                     |
| <b>Quota di possesso</b>   | 11,8565%                    |
| <b>Tipo controllo</b>  | Controllo analogo congiunto |

| <b>SETTORE DI ATTIVITÀ</b>   |   |
|--|---|
| <b>La società svolge attività di produzione di beni e servizi strettamente necessari per il perseguimento delle attività istituzionali dell'Ente</b> | SI  |
| <b>Tipologia di attività svolta</b>  | autoproduzione di beni o servizi strumentali all'ente o agli enti pubblici partecipanti o allo svolgimento delle loro funzioni (Art. 4, c. 2, lett. d)  |
| <b>Attività affidata</b>   | La società gestisce in house providing, mediante contratto di servizio 2022-2026, funzioni tecnico operative e attività a supporto dell'e-governement. E servizi strumentali dell'Ente inerenti attività di informazione, gestione web TV, realizzazione di prodotti multimediali legati al territorio (contratto di servizio 2023-2025). |
| <b>Modalità affidamento</b>  | Diretto   |

## DATI DI BILANCIO PER VERIFICA TUSP

|   |                                       |
|---|---------------------------------------|
| <b>Tipologia di attività svolta</b>                                       | Attività produttive di beni e servizi |
| <b>Costo del personale <sup>1</sup></b>                                   | 5.096.273                             |
| <b>Numero medio dei dipendenti <sup>2</sup></b>                           | 99                                    |
| <b>Numero dei componenti dell'organo di amministrazione</b>               | 5                                     |
| <b>Compenso dei componenti dell'organo di amministrazione<sup>3</sup></b> | 60.000                                |
| <b>Numero dei componenti dell'organo di controllo</b>                     | 3                                     |
| <b>Compenso dei componenti dell'organo di controllo <sup>4</sup></b>      | 35.000                                |

|                              | <b>2022</b> | <b>2021</b> | <b>2020</b> | <b>2019</b> | <b>2018</b> |
|------------------------------|-------------|-------------|-------------|-------------|-------------|
| <b>Approvazione bilancio</b> | SI          | SI          | SI          | SI          | SI          |
| <b>Risultato d'esercizio</b> | 2.542.884   | 1.077.516   | 633.899     | 648.753     | 694.972     |

| <b>Valore della Produzione</b>                      | <b>2022</b> | <b>2021</b> | <b>2020</b> |
|---|-------------|-------------|-------------|
| <b>A1) ricavi delle vendite e delle prestazioni</b> | 22.495.004  | 17.241.792  | 14.510.527  |
| <b>A5) Altri ricavi e proventi</b>                  | 1.091.886   | 221.504     | 270.887     |
| <b>di cui Contributi in conto esercizio</b>         | 794.1837    | 6.536       | 8.259       |

## INFORMAZIONI ED ESITO PER LA RAZIONALIZZAZIONE

|   |  |
|---|--|
| <b>Partecipazione ancora detenuta alla data di adozione del provvedimento?</b>  | SI   |
| <b>La partecipata svolge un'attività di produzione di beni e servizi a favore dell'Amministrazione?</b>   | SI   |
| <b>Attività svolta dalla partecipata</b>  | autoproduzione di beni o servizi strumentali all'ente o agli enti pubblici partecipanti o allo svolgimento delle loro funzioni (Art. 4, c. 2, lett. d) |
| <b>Svolgimento di attività analoghe a quelle svolte da altre società (art.20, co.2 lett. c)</b>   | NO   |
| <b>Necessità di contenimento dei costi di funzionamento (art.20, co.2, lett. f)</b>   | NO   |
| <b>Necessità di aggregazione di società (art.20, c. 2, lett. g)</b>   | NO   |
| <b>L'Amministrazione ha fissato, con proprio provvedimento, obiettivi specifici sui costi di funzionamento della partecipata? (art.19, co. 5)</b> | SI   |
| <b>Esito della revisione periodica</b>  | Mantenimento senza interventi  |

<sup>1</sup> Voce B9 Conto Economico 2022

<sup>2</sup> Nota Integrativa bilancio 2022

<sup>3</sup> Nota Integrativa bilancio 2022

<sup>4</sup> Nota Integrativa bilancio 2022

## 2.3. SOCIETÀ CONSORTILE ENERGIA TOSCANA CET SCRL

| <b>SOCIETÀ CONSORTILE ENERGIA TOSCANA CET SCRL</b>                                    |  |
|---|--|
| <b>DATI ANAGRAFICI</b>  |  |
| Codice Fiscale/Partita IVA  | 05344720486  |
| Sede legale   | Piazza dell'Indipendenza, 16 - Firenze                                 |
| Anno di costituzione  | 2003   |
| Codice Ateco  | D.35.1 – Produzione, trasmissione e distribuzione di energia elettrica |
| Stato di attività della società   | Attiva   |
| Società con azioni quotate in mercati regolamentati                                   | NO   |
| Società che ha emesso strumenti finanziari quotati in mercati regolamentati (ex TUSP) | NO   |
| La società è un GAL (Gruppi di Azione Locale)   | NO   |
| La società è una “Società benefit”  | NO   |

| <b>ULTERIORI INFORMAZIONI</b>   |   |
|---|---|
| Società in house  | SI  |
| Previsione nello Statuto di limiti sul fatturato  | SI  |
| Società contenuta nell'allegato A al D. Lgs. n. 175/2016 (art. 26, co. 2)   | NO  |
| Società a partecipazione pubblica di diritto singolare (art. 1, co.4, lett. a)  | NO  |
| Società a controllo pubblico che adotta un sistema di contabilità analitica e separata per le attività oggetto di diritti speciali o esclusivi svolte insieme ad altre attività in regime di mercato? | NO  |
| Società esclusa dall'applicazione dell'art. 4 con DPCM (art. 4, c. 9)   | NO  |
| Società esclusa dall'applicazione dell'art. 4 con provvedimento del Presidente della Regione o delle Prov. Autonome (art. 4, c. 9)  | NO  |
| Tipologia di partecipazione   | Diretta   |
| Quota di possesso   | 1,9778%   |
| Tipo controllo  | controllo congiunto per effetto di norme statutarie |

| <b>SETTORE DI ATTIVITÀ</b>  |   |
|---|---|
| La società svolge attività di produzione di beni e servizi strettamente necessari per il perseguimento delle attività istituzionali dell'Ente | SI  |
| Tipologia di attività svolta  | servizi di committenza (Art. 4, c. 2, lett. e)  |
| Attività affidata   | La società è una centrale di committenza a livello regionale. Opera quale soggetto Ente avvalso di Regione Toscana - Soggetto Aggregatore per lo svolgimento delle procedure di gara relative alle forniture di energia elettrica, gas naturale e combustibili per riscaldamento e per gli interventi di efficientamento energetico (art. 42bis, c. 2, L.R.T. n.38/2007). |

**DATI DI BILANCIO PER VERIFICA TUSP**

|   |                                       |
|---|---------------------------------------|
| <b>Tipologia attività svolta</b>                              | Attività produttive di beni e servizi |
| <b>Costo del Personale <sup>5</sup></b>                       | 664.400                               |
| <b>Numero medio dei dipendenti <sup>6</sup></b>               | 10                                    |
| <b>Numero dei componenti dell'organo di amministrazione</b>   | 3                                     |
| <b>Compenso dei componenti dell'organo di amministrazione</b> | 0                                     |
| <b>Numero dei componenti dell'organo di controllo</b>         | 1                                     |
| <b>Compenso dei componenti dell'organo di controllo</b>       | 4.000                                 |

|                              | <b>2022</b> | <b>2021</b> | <b>2020</b> | <b>2019</b> | <b>2018</b> |
|------------------------------|-------------|-------------|-------------|-------------|-------------|
| <b>Approvazione bilancio</b> | SI          | SI          | SI          | SI          | SI          |
| <b>Risultato d'esercizio</b> | 51.450      | 71.139      | 74.218      | 100.027     | 103.606     |

| <b>Valore della Produzione</b>                      | <b>2022</b> | <b>2021</b> | <b>2020</b> |
|---|-------------|-------------|-------------|
| <b>A1) ricavi delle vendite e delle prestazioni</b> | 2.478.848   | 1.997.393   | 2.567.356   |
| <b>A5) Altri ricavi e proventi</b>                  | 2.479       | 2.030       | 27.690      |
| <b>di cui Contributi in conto esercizio</b>         | -           | -           | -           |

**INFORMAZIONI ED ESITO PER LA RAZIONALIZZAZIONE**

|   |  |
|---|--|
| <b>Partecipazione ancora detenuta alla data di adozione del provvedimento?</b>  | SI   |
| <b>La partecipata svolge un'attività di produzione di beni e servizi a favore dell'Amministrazione?</b>   | SI   |
| <b>Attività svolta dalla partecipata</b>  | servizi di committenza (Art. 4, c. 2, lett. e) |
| <b>Svolgimento di attività analoghe a quelle svolte da altre società (art.20, co.2 lett. c)</b>   | NO   |
| <b>Necessità di contenimento dei costi di funzionamento (art.20, co.2, lett. f)</b>   | NO   |
| <b>Necessità di aggregazione di società (art.20, c. 2, lett. g)</b>   | NO   |
| <b>L'Amministrazione ha fissato, con proprio provvedimento, obiettivi specifici sui costi di funzionamento della partecipata? (art.19, co. 5)</b> | SI   |
| <b>Esito della revisione periodica</b>  | Mantenimento senza interventi                  |

<sup>5</sup> Voce B9 Conto Economico 2022

<sup>6</sup> Nota Integrativa bilancio 2022

## 2.4. FIRENZE FIERA SPA

| <b>FIRENZE FIERA SPA<br/>DATI ANAGRAFICI</b>  |  |
|---|--|
| Codice Fiscale/Partita IVA  | 04933280481                                  |
| Sede legale   | Piazza Adua, 1 – Firenze                     |
| Anno di costituzione  | 1998   |
| Codice Ateco  | N. 82.3 – Organizzazione di convegni e fiere |
| Stato di attività della società   | Attiva                                       |
| Società con azioni quotate in mercati regolamentati                                   | NO   |
| Società che ha emesso strumenti finanziari quotati in mercati regolamentati (ex TUSP) | NO   |
| La società è un GAL (Gruppi di Azione Locale)   | NO   |
| La società è una “Società benefit”  | NO   |

| <b>ULTERIORI INFORMAZIONI</b>   |         |
|---|---------|
| Società in house  | NO      |
| Previsione nello Statuto di limiti sul fatturato  | -       |
| Società contenuta nell'allegato A al D. Lgs. n. 175/2016 (art. 26, co. 2)   | NO      |
| Società a partecipazione pubblica di diritto singolare (art. 1, co.4, lett. a)  | NO      |
| Società a controllo pubblico che adotta un sistema di contabilità analitica e separata per le attività oggetto di diritti speciali o esclusivi svolte insieme ad altre attività in regime di mercato? | NO      |
| Società esclusa dall'applicazione dell'art. 4 con DPCM (art. 4, c. 9)   | NO      |
| Società esclusa dall'applicazione dell'art. 4 con provvedimento del Presidente della Regione o delle Prov. Autonome (art. 4, c. 9)  | NO      |
| Tipologia di partecipazione   | Diretta |
| Quota di possesso   | 9,31 %  |
| Tipo controllo  | nessuno |

| <b>SETTORE DI ATTIVITÀ</b>  |   |
|---|---|
| La società svolge attività di produzione di beni e servizi strettamente necessari per il perseguimento delle attività istituzionali dell'Ente | SI  |
| Tipologia di attività svolta  | gestione di spazi fieristici e organizzazione di eventi fieristici (Art. 4, c. 7) |
| Attività affidata   | Nessuna   |

### **DATI DI BILANCIO PER VERIFICA TUSP**

|  |                                       |
|--|---------------------------------------|
| Tipologia attività svolta                | Attività produttive di beni e servizi |
| Costo del Personale <sup>7</sup>         | 2.119.594                             |
| Numero medio dei dipendenti <sup>8</sup> | 34                                    |

<sup>7</sup> Voce B9 Conto Economico 2022

<sup>8</sup> Nota Integrativa bilancio 2022

|   |         |
|---|---------|
| Numero dei componenti dell'organo di amministrazione                | 5       |
| Compenso dei componenti dell'organo di amministrazione <sup>9</sup> | 105.667 |
| Numero dei componenti dell'organo di controllo                      | 3       |
| Compenso dei componenti dell'organo di controllo <sup>10</sup>      | 19.864  |

|                       | 2022       | 2021     | 2020       | 2019    | 2018    |
|-----------------------|------------|----------|------------|---------|---------|
| Approvazione bilancio | SI         | SI       | SI         | SI      | SI      |
| Risultato d'esercizio | -4.183.117 | -641.862 | -3.642.619 | 110.169 | 339.486 |

| Valore della Produzione                      | 2022       | 2021      | 2020      |
|--|------------|-----------|-----------|
| A1) ricavi delle vendite e delle prestazioni | 13.109.520 | 5.248.660 | 5.316.880 |
| A5) Altri ricavi e proventi                  | 741.761    | 6.771.944 | 1.789.418 |
| di cui Contributi in conto esercizio         | 219.596    | 5.499.535 | 1.170.504 |

| INFORMAZIONI ED ESITO PER LA RAZIONALIZZAZIONE   |  |
|--|--|
| Partecipazione ancora detenuta alla data di adozione del provvedimento?  | SI   |
| La partecipata svolge un'attività di produzione di beni e servizi a favore dell'Amministrazione?   | NO   |
| Attività svolta dalla partecipata  | gestione di spazi fieristici e organizzazione di eventi fieristici (Art. 4, c. 7)  |
| Svolgimento di attività analoghe a quelle svolte da altre società (art.20, co.2 lett. c)   | NO   |
| Necessità di contenimento dei costi di funzionamento (art.20, co.2, lett. f)   | SI   |
| Necessità di aggregazione di società (art.20, c. 2, lett. g)   | NO   |
| L'Amministrazione ha fissato, con proprio provvedimento, obiettivi specifici sui costi di funzionamento della partecipata? (art.19, co. 5) | -  |
| Esito della revisione periodica  | Razionalizzazione  |
| Modalità (razionalizzazione)   | mantenimento della partecipazione con azioni di razionalizzazione della società  |
| Termine previsto per la razionalizzazione  | <b>30/6/2024</b>   |
| Note   | Nel corso dell'Assemblea dei soci 27/6/2023-7/7/2023 è stato approvato il Piano di Risanamento e Rilancio 2023-2027 ex art. 14 TUSP che prevede, tra l'altro, un aumento di capitale sociale di 28 milioni di euro di cui 16 riservati agli attuali soci e 12 al nuovo socio privato, quest'ultimo individuato mediante procedura di evidenza pubblica in corso di espletamento.<br>Individuato il socio privato da parte della società si prevede la stipula di apposito patto parasociale e/o di sindacato e la sottoscrizione totale dell'aumento di capitale contestuale da parte dei soci pubblici e privati. |

<sup>9</sup> Nota Integrativa bilancio 2022

<sup>10</sup> Nota Integrativa bilancio 2022



## 2.5. BILANCINO SRL IN LIQUIDAZIONE

| <b>BILANCINO SRL IN LIQUIDAZIONE<br/>DATI ANAGRAFICI</b>                              |  |
|---|--|
| Codice Fiscale/Partita IVA  | 05112200489  |
| Sede legale   | Viale della Repubblica, 24 – Barberino di Mugello (FI)                   |
| Anno di costituzione  | 2001   |
| Codice Ateco  | L.68.20.01 – Locazione immobiliare di beni propri o in leasing (affitto) |
| Stato di attività della società   | in liquidazione volontaria o scioglimento                                |
| Data inizio della procedura   | 2012   |
| Società con azioni quotate in mercati regolamentati                                   | NO   |
| Società che ha emesso strumenti finanziari quotati in mercati regolamentati (ex TUSP) | NO   |
| La società è un GAL (Gruppi di Azione Locale)   | NO   |
| La società è una “Società benefit”  | NO   |

| <b>ULTERIORI INFORMAZIONI</b>   |         |
|---|---------|
| Società in house  | NO      |
| Previsione nello Statuto di limiti sul fatturato  | -       |
| Società contenuta nell'allegato A al D. Lgs. n. 175/2016 (art. 26, co. 2)   | NO      |
| Società a partecipazione pubblica di diritto singolare (art. 1, co.4, lett. a)  | NO      |
| Società a controllo pubblico che adotta un sistema di contabilità analitica e separata per le attività oggetto di diritti speciali o esclusivi svolte insieme ad altre attività in regime di mercato? | NO      |
| Società esclusa dall'applicazione dell'art. 4 con DPCM (art. 4, c. 9)   | NO      |
| Società esclusa dall'applicazione dell'art. 4 con provvedimento del Presidente della Regione o delle Prov. Autonome (art. 4, c. 9)  | NO      |
| Tipologia di partecipazione   | Diretta |
| Quota di possesso   | 8,77%   |
| Tipo controllo  | Nessuno |

| <b>SETTORE DI ATTIVITÀ</b>  |   |
|---|---|
| La società svolge attività di produzione di beni e servizi strettamente necessari per il perseguimento delle attività istituzionali dell'Ente | NO  |
| Tipologia di attività svolta  | Attività finalizzata alla chiusura della liquidazione |
| Attività affidata   | Nessuna   |

### **DATI DI BILANCIO PER VERIFICA TUSP**

Informazioni non richieste nel caso in cui lo stato di attività della società sia “in liquidazione” o “soggetta a procedure concorsuali” (vedi pag. 4 “Scheda revisione periodica delle partecipazioni detenute al 31/12/2022” elaborata dal Dipartimento del Tesoro quale ausilio per l’elaborazione dei provvedimenti di revisione periodica)

| <b>INFORMAZIONI ED ESITO PER LA RAZIONALIZZAZIONE</b>   |  |
|---|--|
| <b>Partecipazione ancora detenuta alla data di adozione del provvedimento?</b>  | SI   |
| <b>La partecipata svolge un'attività di produzione di beni e servizi a favore dell'Amministrazione?</b>   | NO   |
| <b>Attività svolta dalla partecipata</b>  | Attività finalizzata alla chiusura della procedura di liquidazione |
| <b>Svolgimento di attività analoghe a quelle svolte da altre società (art.20, co.2 lett. c)</b>   | NO   |
| <b>Necessità di contenimento dei costi di funzionamento (art.20, co.2, lett. f)</b>   | NO   |
| <b>Necessità di aggregazione di società (art.20, c. 2, lett. g)</b>   | NO   |
| <b>L'Amministrazione ha fissato, con proprio provvedimento, obiettivi specifici sui costi di funzionamento della partecipata? (art.19, co. 5)</b> | -  |
| <b>Esito della revisione periodica</b>  | Mantenimento senza interventi                                      |

## 2.6. VALDARNO SVILUPPO IN LIQUIDAZIONE

| DATI ANAGRAFICI   |   |
|---|---|
| Codice Fiscale/Partita IVA  | 01486000514                                   |
| Sede legale   | Piazza XX Settembre, 27 – Montevarchi (AR)    |
| Anno di costituzione  | 1995  |
| Codice Ateco  | M.70.21 – Pubbliche relazioni e comunicazione |
| Stato di attività della società   | soggetta a procedure concorsuali              |
| Società con azioni quotate in mercati regolamentati                                   | NO  |
| Società che ha emesso strumenti finanziari quotati in mercati regolamentati (ex TUSP) | NO  |
| La società è un GAL (Gruppi di Azione Locale)   | NO  |
| La società è una “Società benefit”  | NO  |

| ULTERIORI INFORMAZIONI  |         |
|---|---------|
| Società in house  | NO      |
| Previsione nello Statuto di limiti sul fatturato  | -       |
| Società contenuta nell'allegato A al D. Lgs. n. 175/2016 (art. 26, co. 2)   | NO      |
| Società a partecipazione pubblica di diritto singolare (art. 1, co.4, lett. a)  | NO      |
| Società a controllo pubblico che adotta un sistema di contabilità analitica e separata per le attività oggetto di diritti speciali o esclusivi svolte insieme ad altre attività in regime di mercato? | NO      |
| Società esclusa dall'applicazione dell'art. 4 con DPCM (art. 4, c. 9)   | NO      |
| Società esclusa dall'applicazione dell'art. 4 con provvedimento del Presidente della Regione o delle Prov. Autonome (art. 4, c. 9)  | NO      |
| Tipologia di partecipazione   | Diretta |
| Quota di possesso   | 3,99%   |
| Tipo controllo  | Nessuno |

| SETTORE DI ATTIVITÀ   |                  |
|---|------------------|
| La società svolge attività di produzione di beni e servizi strettamente necessari per il perseguimento delle attività istituzionali dell'Ente | NO               |
| Tipologia di attività svolta  | Nessuna attività |
| Attività affidata   | Nessuna          |

### DATI DI BILANCIO PER VERIFICA TUSP

Informazioni non richieste nel caso in cui lo stato di attività della società sia “in liquidazione” o “soggetta a procedure concorsuali” (vedi pag. 4 “Scheda revisione periodica delle partecipazioni detenute al 31/12/2022” elaborata dal Dipartimento del Tesoro quale ausilio per l’elaborazione dei provvedimenti di revisione periodica)

| <b>INFORMAZIONI ED ESITO PER LA RAZIONALIZZAZIONE</b>   |                               |
|---|-------------------------------|
| <b>Partecipazione ancora detenuta alla data di adozione del provvedimento?</b>  | SI                            |
| <b>La partecipata svolge un'attività di produzione di beni e servizi a favore dell'Amministrazione?</b>   | NO                            |
| <b>Attività svolta dalla partecipata</b>  | Nessuna                       |
| <b>Svolgimento di attività analoghe a quelle svolte da altre società (art.20, co.2 lett. c)</b>   | NO                            |
| <b>Necessità di contenimento dei costi di funzionamento (art.20, co.2, lett. f)</b>   | NO                            |
| <b>Necessità di aggregazione di società (art.20, c. 2, lett. g)</b>   | NO                            |
| <b>L'Amministrazione ha fissato, con proprio provvedimento, obiettivi specifici sui costi di funzionamento della partecipata? (art.19, co. 5)</b> | -                             |
| <b>Esito della revisione periodica</b>  | Mantenimento senza interventi |

### 3. ESITO DELLA RICOGNIZIONE – AZIONI DI RAZIONALIZZAZIONE

| PROGRESSIVO | CODICE FISCALE SOCIETÀ | DENOMINAZIONE SOCIETÀ                                       | % QUOTA DI PARTECIPAZIONE | TIPO DI PARTECIPAZIONE | ATTIVITÀ SVOLTA   | ESITO RICOGNIZIONE            | MOTIVAZIONE DELLA SCELTA   |
|-------------|------------------------|---|---------------------------|------------------------|---|-------------------------------|--|
| Dir_1       | 05574890488            | Florence Multimedia srl in liquidazione                     | 100                       | Diretta                | Attività finalizzata alla chiusura della liquidazione.<br>Produzione di beni e servizi strumentali all'attività degli enti pubblici soci in funzione delle loro attività nonché, nei casi consentiti dalla legge, allo svolgimento esternalizzato di funzioni amministrative di loro competenza (art. 4 Statuto)  | Cessazione della società      | A seguito della cessione d'azienda alla società SIFLI spa (Atto Notaio Tommaso Morandi Rep. n. 711, Racc. n. 474) è stato deliberato lo scioglimento anticipato e la messa in liquidazione della società (Assemblea straordinaria 24/9/2021, verbale Rep. n. 7389, Racc. n. 496, Notaio Tommaso Morandi).<br>29/11/2023 convocata Assemblea dei Soci per l'approvazione del bilancio finale di liquidazione.   |
| Dir_2       | 06625660482            | SILFI Società Illuminazione Firenze e servizi Smartcity spa | 11,8565                   | Diretta                | Costruzione, progettazione, installazione, manutenzione, ristrutturazione, monitoraggio, riqualificazione energetica, integrazione, adeguamento normativo e gestione di impianti tecnologici distribuiti sul territorio, anche a rete, connessi direttamente o indirettamente con la mobilità pedonale, veicolare, tramviaria e turistica inclusa ogni attività strumentale accessoria necessaria alla gestione dei suddetti impianti; gestione della Smart City Control Room di ambito metropolitano al fine di erogare servizi connessi alla mobilità a favore della cittadinanza, degli Enti pubblici e dei loro soggetti partecipati; fornitura di servizi evoluti e prodotti integrati per la realizzazione della città intelligente, la gestione di banche dati territoriali, lo sviluppo e gestione dei servizi rivolti a cittadini, visitatori ed attività economiche, la realizzazione e l'utilizzo di grandi basi di dati e la gestione della conoscenza da queste derivata, la realizzazione di software su richiesta e/o l'integrazione di prodotti hardware e software di mercato (Centro Servizi Territoriali e Servizi Informativi Territoriali, sistemi di pagamento on line, sistemi di interazione multicanale rivolti ai cittadini, supporto agli Enti soci nella gestione della sicurezza dei dati informatici e nella comunicazione istituzionale); produzione, realizzazione e gestione di attività e prodotti di informazione e comunicazione, ideazione e realizzazione di format e prodotti audio-video, a supporto di servizi e attività legate all'informazione e comunicazione istituzionale degli enti pubblici soci (art. 4 Statuto). | Mantenimento senza interventi | La società gestisce in house providing funzioni tecnico operative e attività a supporto per i servizi dell'e-government e, con decorrenza 1/9/2021, servizi strumentali dell'Ente inerenti attività di informazione, gestione web tv, realizzazione di prodotti multimediali legati al territorio, per effetto del subentro, in forza del contratto di cessione d'azienda, nella titolarità del contratto di servizio sottoscritto tra la Città Metropolitana e la società Florence Multimedia srl.<br>Inoltre presenta un valore di fatturato ampiamente superiore al limite imposto dalla normativa. |
| Dir_3       | 05344720486            | Società Consortile Energia Toscana CET srl                  | 1,9778                    | Diretta                | La Società è una centrale di committenza, ai sensi della normativa sugli appalti pubblici. Ai sensi della normativa regionale in vigore la Società opera quale soggetto avvalso di Regione Toscana-Soggetto Aggregatore regionale per lo svolgimento delle procedure di gara relative alle forniture di energia elettrica, gas naturale e combustibili per riscaldamento e per gli interventi di efficientamento energetico (art. 2 Statuto).   | Mantenimento senza interventi | La società opera come centrale di committenza a livello regionale. Essa svolge in maniera prevalente l'attività di approvvigionamento dell'energia elettrica e gas in favore degli Enti soci consentendo a questi ultimi il conseguimento di risparmi nei costi.   |

| PROGRESSIVO | CODICE FISCALE SOCIETÀ | DENOMINAZIONE SOCIETÀ                 | % QUOTA DI PARTECIPAZIONE | TIPO DI PARTECIPAZIONE | ATTIVITÀ SVOLTA   | ESITO RICOGNIZIONE  | MOTIVAZIONE DELLA SCELTA   |
|-------------|------------------------|---------------------------------------|---------------------------|------------------------|---|---|--|
| Dir_4       | 04933280481            | Firenze Fiera spa                     | 9,31                      | Diretta                | La società ha per oggetto l'attività fieristica, congressuale, di promozione economica e sociale ed ogni altra attività ad essa affine, strumentale o di supporto (art. 3 Statuto).                           | Mantenimento della partecipazione con azioni di razionalizzazione della società | La società svolge attività funzionale al perseguimento delle finalità istituzionali dell'Ente in materia di promozione dello sviluppo economico e sociale, infatti gestisce le strutture del complesso Fortezza da Basso per l'organizzazione di eventi, convegni, fiere e per la promozione economica e sociale del territorio.<br>Nel corso dell'Assemblea dei soci 27/6/2023-7/7/2023 è stato approvato il Piano di Risanamento e Rilancio 2023-2027 ex art. 14 TUSP che prevede, tra l'altro, un aumento di capitale sociale di 28 milioni di euro di cui 16 riservati agli attuali soci e 12 al nuovo socio privato, quest'ultimo individuato mediante procedura di evidenza pubblica in corso di espletamento.<br>Individuato il socio privato da parte della società, stipula di apposito patto parasociale e/o di sindacato e sottoscrizione totale dell'aumento di capitale contestuale da parte dei soci pubblici e privati. |
| Dir_5       | 05112200489            | Bilancino srl in liquidazione         | 8,77                      | Diretta                | Attività finalizzate alla chiusura della liquidazione.<br>Oggetto sociale: promozione e sviluppo attività culturali, turistiche e ricreative relative al Lago di Bilancino e alle sue sponde (art. 2 Statuto) | Mantenimento senza interventi   | La società è interessata da procedura di liquidazione avviata nel 2012 (deliberazione dell'Assemblea straordinaria dei soci del 28/6/2012 che ha riscontrato l'esistenza di una causa di cessazione della società ai sensi dell'art 2484 comma 1 del codice civile) e condotta dal liquidatore societario in base alle norme civilistiche in materia.  |
| Dir_6       | 01486000514            | Valdarno Sviluppo spa in liquidazione | 3,99                      | Diretta                | Nessuna attività.<br>Oggetto sociale: promozione di iniziative per il rilancio economico e produttivo nell'area del Valdarno superiore (art.4 Statuto)  | Mantenimento senza interventi   | La società, già interessata dal 2013 da procedura di liquidazione (deliberazione dell'Assemblea straordinaria dei soci del 29/7/2013 che ha riscontrato l'esistenza di una causa di cessazione della società ai sensi dell'art 2484 comma 1 del codice civile) è stata dichiarata fallita con sentenza del Tribunale di Arezzo (sentenza n.30/2017 del 30/3/2017).   |



DIPARTIMENTO FINANZIARIO

CITTÀ METROPOLITANA  
DI FIRENZE

## **RELAZIONE TECNICA**

**Allegata al Piano di Revisione Ordinaria delle Partecipazioni Societarie  
(art. 20 D. Lgs. 175/2016)**

**- Anno 2023 -**





## INDICE

|   |           |
|---|-----------|
| <b>1. PREMESSA .....</b>  | <b>4</b>  |
| <b>2. LE SOCIETÀ PARTECIPATE, DIRETTAMENTE ED INDIRETTAMENTE, DALLA CITTÀ METROPOLITANA DI FIRENZE ALLA DATA DEL 31/12/2022 .....</b> | <b>5</b>  |
| 2.1 FLORENCE MULTIMEDIA SRL IN LIQUIDAZIONE .....   | 6         |
| 2.2 SILFI SOCIETÀ ILLUMINAZIONE FIRENZE E SERVIZI SMARTCITY SPA .....   | 9         |
| 2.3 SOCIETÀ CONSORTILE ENERGIA TOSCANA CET SCRL .....   | 11        |
| 2.4 FIRENZE FIERA SPA .....   | 13        |
| 2.5 BILANCINO SRL IN LIQUIDAZIONE .....   | 17        |
| 2.6 VALDARNO SVILUPPO SPA IN LIQUIDAZIONE .....   | 18        |
| <b>3. RIEPILOGO STATO DI ATTUAZIONE PIANO DI REVISIONE ORDINARIA - ANNO 2022 - .....</b>  | <b>19</b> |
| <b>4. RICOGNIZIONE SITUAZIONE GESTIONALE SERVIZI PUBBLICI LOCALI DI RILEVANZA ECONOMICA EX ART. 30 D. LGS. 201/2022 .....</b>         | <b>19</b> |

## 1. PREMESSA

Entro il 31 dicembre 2023 le Amministrazioni pubbliche di cui all'art. 2, co. 1, lett. a), del decreto legislativo 19 agosto 2016, n. 175 - Testo Unico in materia di società a partecipazione pubblica (TUSP) devono approvare il provvedimento di revisione periodica delle partecipazioni societarie detenute al 31 dicembre 2022 e la relazione sull'attuazione del precedente piano di razionalizzazione adottato con riferimento alle partecipazioni detenute al 31 dicembre 2021.

L'art 20 del D. Lgs. 175/2016 pone, infatti, a carico delle Pubbliche Amministrazioni l'onere di procedere annualmente ad una ricognizione delle partecipazioni societarie detenute, direttamente o indirettamente, individuando quelle oggetto di operazioni di razionalizzazione, fusione o soppressione, anche mediante messa in liquidazione o cessione.

Ai sensi del citato articolo le Pubbliche Amministrazioni devono adottare dei Piani di razionalizzazione, corredati di un'apposita relazione tecnica, qualora nell'ambito di tale ricognizione annuale rilevino:

- partecipazioni societarie non riconducibili in alcuna delle categorie di cui all'art. 4 (*art. 20, co. 2 lett. a*), ovvero le partecipazioni in società:
  - aventi per oggetto attività di produzione di beni e servizi strettamente necessarie per il perseguimento delle proprie finalità istituzionali (*art. 4, co. 1*) e che svolgono attività di:
    - produzione di un servizio di interesse generale, inclusa la realizzazione e la gestione delle reti e degli impianti funzionali ai servizi medesimi (*art. 4, co. 2, lett. a*);
    - progettazione e realizzazione di un'opera pubblica sulla base di un accordo di programma fra amministrazioni pubbliche, ai sensi dell'articolo 193 del D. Lgs. n. 50/2016 (*art. 4, co. 2, lett. b*);
    - realizzazione e gestione di un'opera pubblica ovvero organizzazione e gestione di un servizio d'interesse generale attraverso un contratto di partenariato di cui all'articolo 180 del D. Lgs. n. 50/2016, con un imprenditore selezionato con le modalità di cui all'articolo 17, commi 1 e 2 (*art. 4, co. 2, lett. c*);
    - autoproduzione di beni o servizi strumentali all'ente o agli enti pubblici partecipanti o allo svolgimento delle loro funzioni, nel rispetto delle condizioni stabilite dalle direttive europee in materia di contratti pubblici e della relativa disciplina nazionale di recepimento (*art. 4, co. 2, lett. d*);
    - servizi di committenza, ivi incluse le attività di committenza ausiliarie, apprestati a supporto di enti senza scopo di lucro e di amministrazioni aggiudicatrici di cui all'articolo 3, comma 1, lettera a), del D. Lgs. n. 50/2016 (*art. 4, co. 2, lett. e*)
  - aventi come oggetto sociale esclusivo la valorizzazione del patrimonio immobiliare delle amministrazioni stesse, anche tramite il conferimento di beni immobili (*art. 4, co. 3*);
  - società in house che abbiano come oggetto sociale esclusivo una o più attività di cui alle lettere a), b), d) ed e) del comma 2 (*art. 4, co. 4*);
  - aventi come oggetto sociale esclusivo la gestione delle partecipazioni societarie di enti locali, c.d. holding, (*art. 4, co. 5*);
  - svolgenti attività proprie dei Gruppi di Azione Locale – GAL - (*art. 4, co. 6*);
  - aventi come oggetto sociale la gestione in via prevalente di impianti fieristici e organizzazione di eventi fieristici, realizzazione e gestione di impianti di trasporto a fune per la modalità turistico-sportiva esercitati in aree montane e produzione di energia da fonti rinnovabili (*art. 4, co. 7*);
  - svolgenti attività con caratteristiche di spin off o di start up universitaria o attività analoghe a quelle di enti di ricerca nonché la gestione di aziende agricole con funzioni didattiche istituite da Università (*art. 4, co. 8*);
  - escluse dall'applicazione dell'art. 4 con DPCM o provvedimento della Regione (*art. 4, co. 9*);

- che svolgono attività di produzione di un servizio economico di interesse generale, affidato con procedura ad evidenza pubblica, anche fuori ambito territoriale di riferimento (*art. 4, co. 9-bis*);
- società bancarie di finanza etica e sostenibile (*art. 4, co. 9-ter*)
- società operanti nel settore lattiero- caseario (*art. 4, co. 9-quater*)
- società prive di dipendenti ovvero con numero di amministratori superiore a quello dei dipendenti (*art. 20, co. 2, lett. b*);
- partecipazioni in società che svolgono attività analoghe o simili a quelle svolte da altre società partecipate o da enti pubblici strumentali (*art. 20, co. 2, lett. c*);
- partecipazioni in società che nel triennio precedente abbiano conseguito un fatturato medio non superiore a un milione di euro (*art. 20, co. 2, lett. d*);
- partecipazioni in società diverse da quelle costituite per la gestione di un servizio d'interesse generale che abbiano prodotto un risultato negativo per quattro dei cinque esercizi precedenti (*art. 20, co. 2, lett. e*);
- necessità di contenimento dei costi di funzionamento (*art. 20, co. 2, lett. f*);
- necessità di aggregazione di società aventi ad oggetto le attività consentite all'articolo 4 (*art. 20, co. 2, lett. g*).

In ottemperanza a quanto previsto dall'art. 20 del D. Lgs. 175/2016 la Città Metropolitana di Firenze nell'anno 2022 ha proceduto alla revisione periodica delle partecipazioni detenute al 31/12/2021 predisponendo un Piano di Revisione Ordinaria delle partecipazioni societarie approvato dal Consiglio Metropolitan con deliberazione n. 124 del 14/12/2022.

Il presente documento costituisce la **Relazione Tecnica allegata al Piano di Revisione Ordinaria delle società partecipate della Città Metropolitana di Firenze – Anno 2023 – ex art. 20 del D. Lgs. 175/2016** “Testo Unico in materia di società a partecipazione pubblica” redatto secondo le “Linee di indirizzo per le ricognizioni e i piani di razionalizzazione degli organismi partecipati dagli Enti territoriali (*art. 20 D. Lgs. 175/2019*)” adottate dalla Corte dei Conti Sezione Autonomie con deliberazione n. 22/2018 e tenendo conto degli “Indirizzi per gli adempimenti relativi alla revisione e al Censimento delle partecipazioni pubbliche” pubblicati dal Dipartimento del Tesoro.

La Relazione contiene:

- la ricognizione delle partecipazioni societarie detenute dalla Città Metropolitana di Firenze alla data del 31/12/2022;
- i principali riferimenti sull'attività svolta e l'andamento finanziario delle società partecipate coinvolte nel processo di razionalizzazione, i dettagli delle operazioni previste dal Piano e da porre in essere in relazione al loro mantenimento/razionalizzazione;
- le informazioni sullo stato di attuazione del Piano Revisione Ordinaria - Anno 2022 – di cui alla DCM 24 del 14/12/2022.

## **2. LE SOCIETÀ PARTECIPATE, DIRETTAMENTE ED INDIRETTAMENTE, DALLA CITTÀ METROPOLITANA DI FIRENZE ALLA DATA DEL 31/12/2022**

Alla data del 31/12/2022 la Città Metropolitana di Firenze risulta titolare di partecipazioni dirette nelle seguenti società:

1. Florence Multimedia srl in liquidazione;
2. SILFI Società Illuminazione Firenze e Servizi Smartcity spa;
3. Società Consortile Energia Toscana CET srl;
4. Firenze Fiera spa;
5. Bilancino srl in liquidazione;
6. Valdarno Sviluppo spa in liquidazione.

La Città Metropolitana detiene partecipazioni indirette tramite la società Firenze Fiera spa. Ai fini della presente analisi tali partecipazioni indirette non vengono prese in considerazione in quanto non riconducibili alla definizione fornita dal TUSP ai sensi del quale si definisce “*partecipazione indiretta: la partecipazione in una società detenuta da un'amministrazione pubblica per il tramite di società o altri organismi soggetti a controllo da parte della medesima amministrazione pubblica*” (Art. 2, comma 1, lett. g) D. Lgs. 175/2016).

Si fornisce di seguito, per ciascuna società:

- a. breve scheda informativa;
- b. andamento economico-reddituale 2020-2022;
- c. cenni alle azioni di razionalizzazione previste negli atti di ricognizione delle partecipazioni societarie detenute dalla Città Metropolitana di Firenze:
  - Piano di Razionalizzazione 2015 adottato ai sensi del comma 611 della L. 190/2014 (ASM n. 25/2015)
  - Piano di Revisione Straordinaria delle partecipazioni ex art. 24 D. Lgs. 175/2016 (DCM n. 68/2017)
  - Piano di Revisione Ordinaria 2018 ex art. 20 D. Lgs. 175/2016 (DCM n. 118/2018)
  - Piano di Revisione Ordinaria 2019 ex art. 20 D. Lgs. 175/2016 (DCM n. 92/2019 agg. DCM 20/2020)
  - Piano di Revisione Ordinaria 2020 ex art. 20 D. Lgs. 175/2016 (DCM n. 120/2020 agg. DCM 34/2021);
  - Piano di Revisione Ordinaria 2021 ex art. 20 D. Lgs. 175/2016 (DCM n. 105/2021)
- d. richiamo alle azioni di razionalizzazione previste dal Piano di Revisione Ordinaria 2022 ex art. 20 D. Lgs. 175/2016, di cui alla DCM n. 125/2022, ed esame dello stato di attuazione delle azioni nel medesimo previste;
- e. verifica dei requisiti di “detenibilità” previsti dal D. Lgs. 175/2016 ed individuazione delle eventuali azioni di razionalizzazione da intraprendere.

Con riferimento alle società in liquidazione, per le quali una volta esaurite le procedure in corso la partecipazione dell'Ente risulterà cessata, si forniscono brevi cenni sullo stato della procedura.

## **2.1 FLORENCE MULTIMEDIA SRL IN LIQUIDAZIONE**

Florence Multimedia srl, costituita dalla Provincia di Firenze il 3/10/2005, ha come oggetto sociale la produzione di beni e servizi strumentali all'attività degli enti pubblici soci in funzione delle loro attività nonché, nei casi consentiti dalla legge, allo svolgimento esternalizzato di funzioni amministrative di loro competenza (art. 4 statuto).

La società gestiva in house providing, mediante Contratto di Servizio (Rep. 74 del 23/2/2021), servizi strumentali dell'Ente inerenti attività di informazione, comunicazione, gestione web TV, realizzazione di prodotti multimediali legati al territorio. In data 4/8/2021 è stato sottoscritto il contratto di cessione d'azienda (Rep. n. 711, Racc. n. 474, Notaio Tommaso Morandi) in forza del quale a far data dal 1/9/2021 la società SILFI spa è subentrata a Florence Multimedia srl in tutti i rapporti giuridici attivi e passivi, dunque anche nel contratto di servizio vigente.

A seguito della sottoscrizione dell'atto di cessione d'azienda, mediante il quale è stata ceduta l'azienda di titolarità della società Florence Multimedia srl alla società SILFI spa (Rep. n. 711, Racc. n. 474, Notaio Tommaso Morandi), è stato deliberato lo scioglimento anticipato di Florence Multimedia srl con conseguente messa in liquidazione della stessa (Assemblea straordinaria 24/9/2021, Verbale Rep. n. 739, Racc. n. 496, Notaio Tommaso Morandi), come disposto dalla deliberazione del Consiglio Metropolitan n. 33 del 28/4/2021.

| CAPITALE SOCIALE AL 31/12/2022 |                |                  |
|--------------------------------|----------------|------------------|
| SOCI                           | QUOTA CAPITALE | % PARTECIPAZIONE |
| CITTÀ METROPOLITANA DI FIRENZE | € 50.000,00    | 100              |

#### DATI ECONOMICO-PATRIMONIALI 2019-2022

|                           | 2019    | 2020    | 2021           | 2022     |
|---------------------------|---------|---------|----------------|----------|
| Numero dipendenti         | 8       | 7       | - <sup>1</sup> | -        |
| Costo del Personale       | 279.037 | 273.492 | 188.486        | 37       |
| Fatturato <sup>2</sup>    | 699.022 | 484.368 | 385.590        | 0        |
| Utile/Perdita d'esercizio | 551     | 1.643   | 211            | - 22.192 |
| Patrimonio netto          | 83.919  | 85.562  | 85.774         | 63.581   |

#### ➤ DECISIONI ASSUNTE NEGLI ANNI 2015/2022 SU MANTENIMENTO/DISMISSIONE

##### **Piano Operativo di Razionalizzazione 2015 (ASM n. 25/2015):**

Mantenimento della partecipazione previa riorganizzazione della struttura e dei servizi affidati.

##### **Piano di Revisione Straordinaria delle partecipazioni societarie ex art. 24 D. Lgs. 175/2016 (DCM n. 68/2017):**

Mantenimento della partecipazione senza interventi di razionalizzazione.

##### **Piano di Revisione Ordinaria 2018 ex art. 20 D. Lgs. 175/2016 (DCM n. 118/2018):**

Razionalizzazione mediante aggregazione/fusione di società aventi ad oggetto le attività consentite dall'articolo 4 D. Lgs. 175/2016, di cui all'art. 20, comma, 2 lett. g) del D. Lgs. 175/2016.

##### **Piano di Revisione Ordinaria 2019 ex art. 20 D. Lgs. 175/2016 (DCM 92/2019, DCM 20/2020):**

Razionalizzazione mediante aggregazione con altra società avente ad oggetto le attività consentite dall'articolo 4 D. Lgs. 175/2016, di cui all'art. 20, comma 2, lett. g) del D. Lgs. 175/2016.

Confermato il permanere dell'interesse della Città Metropolitana di Firenze al mantenimento della partecipazione e la strategicità di tale partecipazione in quanto funzionale al perseguimento delle finalità istituzionali dell'Ente, la società presentava tuttavia un fatturato nel triennio di riferimento, 2016-2018, appena al di sopra della soglia di euro 500.000,00, evidenziando dunque la difficoltà da parte della società di assicurare il livello di fatturato di un milione di euro previsto dalla norma per il futuro stante la dipendenza esclusiva dai servizi e risorse attivate dal socio unico Città Metropolitana di Firenze.

Il Consiglio Metropolitan, con deliberazione n. 95 del 25/11/2020, ha ritenuto la cessione d'azienda, tra le ipotesi proposte e illustrate dall'Amministratore Unico nel corso dell'assemblea dei soci del 25/6/2020, la modalità di razionalizzazione più rapida e meno onerosa e, dunque, economicamente più vantaggiosa per l'Ente in grado di raggiungere il risultato atteso della razionalizzazione delle partecipazioni societarie in minor tempo e con minore impiego di risorse, oltre a costituire un'opportunità di crescita e di sviluppo in ambito metropolitano per la società.

##### **Piano di Revisione Ordinaria 2020 ex art. 20 D. Lgs. 175/2016 (DCM 120/2020, DCM 34/2021):**

Razionalizzazione mediante cessione del complesso aziendale e liquidazione societaria.

Stante il permanere dell'interesse dell'Ente al mantenimento della partecipazione e la strategicità della stessa in quanto funzionale al perseguimento delle finalità istituzionali dell'Ente, è stata

<sup>1</sup> Per effetto della cessione dell'azienda comprendente tutti i rapporti di lavoro dipendente in essere, la società non ha più alcun dipendente alla fine dell'anno essendo oltretutto intervenuta la messa in liquidazione.

<sup>2</sup> Importo calcolato come da indicazioni contenute negli "Indirizzi per gli adempimenti relativi alla revisione e al Censimento delle partecipazioni pubbliche" pubblicati dal Dipartimento del Tesoro (pag. 7)

proposta la razionalizzazione mediante liquidazione finalizzata alla cessione del complesso aziendale, in attuazione di quanto deliberato dal Consiglio Metropolitan con deliberazione n. 95 del 25/11/2020.

Il Consiglio metropolitano con deliberazione n. 33 del 28/4/2021 ha conferito mandato all'Amministratore Unico di procedere con le attività propedeutiche e necessarie alla cessione dell'azienda Florence Multimedia srl alla società SILFI spa, ed ha autorizzato la società SILFI spa, nella quale la Città Metropolitana di Firenze detiene una partecipazione dell'11,8565% del capitale sociale, di procedere all'acquisto del complesso dei beni e rapporti costituenti l'azienda Florence Multimedia srl, ferma restando la necessaria valutazione da parte degli amministratori sulla congruenza del valore di acquisto e la positiva approvazione da parte dell'Assemblea dei soci di SILFI spa ai sensi dell'art. 11, comma 4, dello Statuto societario, e la messa in liquidazione di Florence Multimedia S.r.l. a seguito della cessione d'azienda.

In data 4/8/2021 è stato quindi sottoscritto l'atto di cessione d'azienda tra Florence Multimedia srl e SILFI spa (Atto Notaio Tommaso Morandi, Rep. n. 711, racc. n. 474), in forza del quale far data dal 1/9/2021 SILFI spa è subentrata a Florence Multimedia srl in tutti i rapporti attivi e passivi.

Infine, nel corso dell'Assemblea straordinaria dei soci del 24/9/2021 (verbale Rep. n. 739, Racc. n. 496, Notaio Tommaso Morandi) è stato deliberato lo scioglimento volontario con messa in liquidazione della società Florence Multimedia srl. a seguito della cessione d'azienda a SILFI spa, come da deliberazione di Consiglio metropolitano di Firenze n. 33 del 28 aprile 2021, e nominato liquidatore societario l'Avv. Matteo Vieri.

**Piano di Revisione Ordinaria 2021 ex art. 20 D. Lgs. 175/2016 (DCM 105/2021):**

Razionalizzazione mediante chiusura della procedura di liquidazione avviata nel 2021 entro il 31/12/2022.

**Piano di Revisione Ordinaria 2022 ex art. 20 D. Lgs. 175/2016 (DCM 124/2022):**

Razionalizzazione mediante chiusura della procedura di liquidazione avviata nel 2021 entro il 31/12/2023

***Stato di attuazione PRO 2022***

Nel corso dell'assemblea del 4/11/2022 veniva informato il socio Città Metropolitana di Firenze dell'arrivo di un Avviso di Accertamento INPS, notificato alla società il 18/10/2022, la cui definizione ha inciso sulle tempistiche della chiusura della liquidazione societaria.

È stata individuata una soluzione compromissoria a tutela di Florence Multimedia e del Socio Unico rispetto alla pretesa creditoria di INPS, che è stata integralmente soddisfatta da SILFI spa per conto di Florence Multimedia, in forza dell'atto di cessione d'azienda sopra citato (Rep. n. 711, Racc. n. 474, Notaio Tommaso Morandi), consentendo altresì a SILFI spa di avanzare in giudizio le proprie contestazioni di merito rispetto alla pretesa di INPS.

Ciò avrebbe consentito di ridurre i termini di cancellazione della Società ad un momento immediatamente successivo al provvedimento di estromissione dal giudizio, anziché alla sua definizione (eventualità che avrebbe comportato una lunga permanenza in attività "formale" della Società).

SILFI spa ha, dunque, versato l'intero importo dedotto nell'Avviso di Addebito e si è impegnata a coltivare a sua cura e spese il giudizio; Florence Multimedia ha avanzato opposizione avverso l'Avviso di Addebito, a spese di SILFI spa, chiedendo altresì l'estromissione dal giudizio.

Tale soluzione processuale era stata concordata tra le parti al fine di conciliare l'interesse di Florence Multimedia srl di chiudere in tempi celeri la liquidazione, secondo quanto previsto dal Piano di Revisione delle società partecipate ex art. 20 del D. Lgs. 175/2016, adottato con DCM 105/2021, e l'esigenza di SILFI spa di opporre l'Avviso di Addebito INPS.

A febbraio 2023 il Giudice ha tuttavia rigettato la domanda di chiamata in causa di SIFLI spa e di estromissione dal giudizio di Florence Multimedia srl in liquidazione, rinviando la causa a novembre 2023 per l'escussione dei testi.

Alla luce di questi nuovi sviluppi processuali si è resa necessaria una nuova valutazione in ordine

all'opportunità da parte di Florence Multimedia srl in liquidazione di proseguire in un contenzioso che avrebbe impegnato la società in giudizio per un arco temporale sicuramente superiore ai quattro anni comportando per il Socio Unico un onere di gestione complessivamente superiore al beneficio scaturente dal, sia pur parziale, successo che da tale contenzioso si confidava di ottenere. In ragione di ciò e a tutela degli interessi della Città Metropolitana di Firenze, Florence Multimedia srl in liquidazione ha abbandonato il contenzioso e SLFI spa, che aveva disposto il pagamento in favore dell'INPS "per compulsum" con espressa riserva di ripetizione all'esito del contenzioso, ha formalizzato all'Istituto come invece il pagamento dovesse intendersi disposto in via definitiva e con impegno, da parte di entrambe le società, di abbandonare il contenzioso pendente. In data 1/6/2023 il Giudice del Lavoro ha dichiarato estinto il giudizio (provvedimento n. 2705/2022 R.G.).

È stata convocata per il giorno 29/11/2023 l'Assemblea dei soci di Florence Multimedia srl in liquidazione per l'approvazione del bilancio finale di liquidazione e del connesso piano di riparto (pec prot. n. 60895 del 20/11/2023) per cui, una volta conclusi gli adempimenti tecnici necessari, avverrà la definitiva cancellazione dal Registro delle Imprese.

In esito a tale operazione non si prevede un risparmio diretto ma solo l'entrata derivante dalla restituzione della quota spettante alla Città Metropolitana di Firenze risultante dal bilancio finale di liquidazione.

➤ **PREVISIONI CONTENUTE NEL PIANO DI REVISIONE ORDINARIA 2023 EX ART. 20 D. LGS. 175/2016**

Per tale società non si prevedono azioni di razionalizzazione da porre in essere nel corso dell'anno 2024 salvo quelle operazioni necessarie alla definitiva cancellazione della società dal Registro delle Imprese.

## **2.2 SILFI SOCIETÀ ILLUMINAZIONE FIRENZE E SERVIZI SMARTCITY SPA**

Silfi spa nasce dalla fusione per incorporazione della società Linea Comune spa, nella quale la Città Metropolitana di Firenze deteneva una partecipazione del 42%. Per effetto di tale operazione la Città Metropolitana viene a detenere una partecipazione nella società incorporante SILFI spa pari all'11,8565% del capitale sociale (n. 123.900 azioni del valore nominale di euro 1,00).

A completamento dell'operazione avviata con la fusione Linea Comune-SIFLI spa e al fine di consentire l'ingresso delle professionalità e dotazioni di Florence Multimedia srl nella compagine sociale di SILFI spa permettendo così l'estensione sul territorio metropolitano delle attività proprie della società Florence Multimedia srl, in data 4/8/2021, con atto del Notaio Tommaso Morandi (Rep. N. 711, Racc. n. 474), è stato sottoscritto l'atto di cessione d'azienda, mediante il quale è stata ceduta l'azienda di titolarità della società Florence Multimedia srl alla società SILFI spa, come peraltro deliberato dal Consiglio metropolitano con deliberazione n. 33 del 28/4/2021. La società Silfi spa ha acquistato l'azienda di proprietà di Florence Multimedia srl previa modifica dell'oggetto sociale (art. 4 Statuto) e autorizzazione all'acquisto da parte dei soci (Assemblea straordinaria 4/8/2021, Verbale Rep. n. 710, Racc. n. 473, Notaio Tommaso Morandi).

In forza di tale atto di cessione a far data dal 1/9/2021 SILFI spa è subentrata a Florence Multimedia srl in tutti i rapporti attivi e passivi, quindi anche il contratto di servizio vigente tra Florence Multimedia srl e la Città Metropolitana di Firenze - contratto di servizio 2021-2022 (Rep. 74 del 23/2/2020) - avente per oggetto attività di informazione, gestione web tv, realizzazione di contenuti multimediali legati al territorio.

La società gestisce attualmente in house providing, mediante contratto di servizio 2022-2026, funzioni tecnico-operative a supporto dell'e-government e servizi strumentali dell'Ente inerenti attività di informazione, gestione web TV, realizzazione di prodotti multimediali legati al territorio (contratto di servizio 2023-2025).

La società SILFI spa ha come oggetto sociale la Costruzione, progettazione, installazione, manutenzione, ristrutturazione, monitoraggio, riqualificazione energetica, integrazione,

adeguamento normativo e gestione di impianti tecnologici distribuiti sul territorio, anche a rete, connessi direttamente o indirettamente con la mobilità pedonale, veicolare, tramviaria e turistica inclusa ogni attività strumentale accessoria necessaria alla gestione dei suddetti impianti; gestione della Smart City Control Room di ambito metropolitano al fine di erogare servizi connessi alla mobilità a favore della cittadinanza, degli Enti pubblici e dei loro soggetti partecipati; fornitura di servizi evoluti e prodotti integrati per la realizzazione della città intelligente, la gestione di banche dati territoriali, lo sviluppo e gestione dei servizi rivolti a cittadini, visitatori ed attività economiche, la realizzazione e l'utilizzo di grandi basi di dati e la gestione della conoscenza da queste derivata, la realizzazione di software su richiesta e/o l'integrazione di prodotti hardware e software di mercato (Centro Servizi Territoriali e Servizi Informativi Territoriali, sistemi di pagamento on line, sistemi di interazione multicanale rivolti ai cittadini, supporto agli Enti soci nella gestione della sicurezza dei dati informatici e nella comunicazione istituzionale); produzione, realizzazione e gestione di attività e prodotti di informazione e comunicazione, ideazione e realizzazione di format e prodotti audio-video, a supporto di servizi e attività legate all'informazione e comunicazione istituzionale degli enti pubblici soci (art. 4 Statuto).

| <b>CAPITALE SOCIALE AL 31/12/2022</b>                                    |                       |                         |
|--|-----------------------|-------------------------|
| Suddiviso in 1.045.000 azioni ordinarie del valore nominale di euro 1,00 |                       |                         |
| <b>SOCI</b>  | <b>QUOTA CAPITALE</b> | <b>% PARTECIPAZIONE</b> |
| COMUNE DI FIRENZE  | € 873.900,00          | 83,6268%                |
| <b>CITTÀ METROPOLITANA DI FIRENZE</b>                                    | <b>€ 123.900,00</b>   | <b>11,8565%</b>         |
| UNIONE MONTANA COMUNI DEL MUGELLO  | € 5.900,00            | 0,5646%                 |
| UNIONE DI COMUNI VALDARNO VALDISIEVE                                     | € 5.900,00            | 0,5646%                 |
| COMUNE DI BAGNO A RIPOLI   | € 5.900,00            | 0,5646%                 |
| COMUNE DI FIESOLE  | € 5.900,00            | 0,5646%                 |
| COMUNE DI SCANDICCI  | € 5.900,00            | 0,5646%                 |
| COMUNE DI SESTO FIORENTINO   | € 5.900,00            | 0,5646%                 |
| COMUNE DI CAMPI BISENZIO   | € 5.900,00            | 0,5646%                 |
| UNIONE COMUNALE CHIANTI FIORENTINO                                       | € 5.900,00            | 0,5646%                 |
| <b>TOTALE</b>  | <b>€ 1.045.000,00</b> | <b>100%</b>             |

#### **DATI ECONOMICO-PATRIMONIALI 2019-2022**

|                           | <b>2019</b> | <b>2020</b> | <b>2021</b> | <b>2022</b> |
|---------------------------|-------------|-------------|-------------|-------------|
| Numero dipendenti         | 91          | 93          | 102         | 99          |
| Costo del Personale       | 4.690.423   | 4.535.000   | 4.910.400   | 5.096.273   |
| Fatturato <sup>3</sup>    | 17.955.362  | 14.773.895  | 17.456.760  | 22.792.707  |
| Utile/Perdita d'esercizio | 648.753     | 633.899     | 1.077.516   | 2.542.884   |
| Patrimonio netto          | 4.795.578   | 5.881.108   | 6.457.022   | 7.975.807   |

#### **➤ DECISIONI ASSUNTE NEGLI ANNI 2019/2022 SU MANTENIMENTO/DISMISSIONE**

##### **Piano di Revisione Ordinaria 2019 ex art. 20 D. Lgs. 175/2016 (DCM 92/2019, DCM 20/2020):**

Mantenimento della partecipazione senza interventi di razionalizzazione.

<sup>3</sup> Importo calcolato come da indicazioni contenute negli "Indirizzi per gli adempimenti relativi alla revisione e al Censimento delle partecipazioni pubbliche" pubblicati dal Dipartimento del Tesoro (pag. 7)



**Piano di Revisione Ordinaria 2020 ex art. 20 D. Lgs. 175/2016 (DCM 120/2020, DCM 34/2021):**

Mantenimento della partecipazione senza interventi di razionalizzazione.

**Piano di Revisione Ordinaria 2021 ex art. 20 D. Lgs. 175/2016 (DCM 105/2021):**

Mantenimento della partecipazione senza interventi di razionalizzazione.

**Piano di Revisione Ordinaria 2022 ex art. 20 D. Lgs. 175/2016 (DCM 124/2022):**

Mantenimento della partecipazione senza interventi di razionalizzazione.

➤ **PREVISIONI CONTENUTE NEL PIANO DI REVISIONE ORDINARIA 2023 EX ART. 20 D. LGS. 175/2016**

Per tale società, che non ricade in alcuna delle fattispecie previste dall'art. 20, co. 2, del D. Lgs. 175/2016 e svolge attività funzionale al perseguimento delle finalità istituzionali dell'Ente, si conferma il mantenimento senza interventi di razionalizzazione.

SILFI spa gestisce in house providing, mediante contratto di servizio, funzioni tecnico operative e attività a supporto per i servizi di e-government strettamente necessari al perseguimento delle finalità istituzionali dell'Ente e servizi strumentali dell'Ente inerenti attività di informazione, gestione web TV, realizzazione di prodotti multimediali legati al territorio.

### **2.3 SOCIETÀ CONSORTILE ENERGIA TOSCANA CET SCRL**

La Provincia di Firenze ha aderito alla Società Consortile Energia Toscana CET scrl successivamente alla costituzione con delibera CP 6 del 31/1/2011.

Tale società è una centrale di committenza a totale partecipazione pubblica. Ai sensi della normativa regionale in vigore opera quale soggetto avvalso di Regione Toscana-Soggetto Aggregatore regionale per lo svolgimento delle procedure di gara relative alle forniture di energia elettrica, gas naturale e combustibili per il riscaldamento e per gli interventi di efficientamento energetico (art. 2 Statuto). Provvede, dunque, all'acquisto dell'energia per i propri consorziati ai prezzi più vantaggiosi presenti sul mercato ed al contenimento dei consumi. Offre servizi di assistenza e consulenza tecnica, servizi integrati e attività di agenzia formativa in favore dei soci.

La Società Consortile Energia Toscana CET scrl si qualifica come società *in house* sussistendo per essa i requisiti richiesti dall'art. 5 del D. Lgs. 50/2016 e dagli artt. 4 e 16 del D. Lgs. 175/2016.

| <b>CAPITALE SOCIALE AL 31/12/2022</b>    |                       |                         |
|--|-----------------------|-------------------------|
| <b>SOCI</b>                              | <b>QUOTA CAPITALE</b> | <b>% PARTECIPAZIONE</b> |
| ANCI TOSCANA                             | € 10.047,80           | 10,825%                 |
| COMUNE DI FIRENZE                        | € 7.209,29            | 7,767%                  |
| UNIVERSITÀ DEGLI STUDI DI FIRENZE        | € 6.643,60            | 7,158%                  |
| UNCEM TOSCANA                            | € 5.023,90            | 5,413%                  |
| AZIENDA OSPEDALIERA CAREGGI              | € 4.847,06            | 5,222%                  |
| AZIENDA OSPEDALIERA UNIVERSITARIA SENESE | € 4.594,86            | 4,950%                  |
| AZIENDA OSPEDALIERA UNIVERSITARIA PISANA | € 4.259,26            | 4,589%                  |
| ASL N. 10 FIRENZE                        | € 4.156,77            | 4,478%                  |
| AZIENDA USL N. 7 SIENA                   | € 2.797,31            | 3,014%                  |
| AZIENDA USL N. 12 VIAREGGIO              | € 2.646,59            | 2,851%                  |
| AZIENDA USL N. 4 PRATO                   | € 2.622,48            | 2,825%                  |

| <b>CAPITALE SOCIALE AL 31/12/2022</b>           |                       |                         |
|---|-----------------------|-------------------------|
| <b>SOCI</b>                                     | <b>QUOTA CAPITALE</b> | <b>% PARTECIPAZIONE</b> |
| UNIVERSITÀ DI PISA                              | € 2.471,76            | 2,663%                  |
| UNIVERSITÀ DI SIENA                             | € 2.269,80            | 2,445%                  |
| AZIENDA USL N. 8 AREZZO                         | € 2.152,24            | 2,319%                  |
| AZIENDA USL N. 2 LUCCA                          | € 1.965,34            | 2,117%                  |
| CONSIAG SERVIZI COMUNI SRL                      | € 1.880,81            | 2,026%                  |
| <b>CITTÀ METROPOLITANA DI FIRENZE</b>           | <b>€ 1.835,73</b>     | <b>1,9778%</b>          |
| AZIENDA USL N. 3 PISTOIA                        | € 1.797,55            | 1,937%                  |
| DSU TOSCANA - DIRITTO ALLO STUDIO UNIVERSITARIO | € 1.773,59            | 1,911%                  |
| ALIA SERVIZI AMBIENTALI SPA                     | € 1.398,65            | 1,507%                  |
| AZIENDA USL N. 5 PISA                           | € 1.223,82            | 1,319%                  |
| AZIENDA USL N. 9 GROSSETO                       | € 1.220,81            | 1,315%                  |
| AZIENDA USL N. 11 EMPOLI                        | € 1.184,64            | 1,276%                  |
| AZIENDA USL N. 6 LIVORNO                        | € 1.004,78            | 1,083%                  |
| UNIONE DEI COMUNI MONTANI AMIATA GROSSETANA     | € 1.000,00            | 1,077%                  |
| ALTRI (CON % INFERIORE ALL'1%)                  | € 14.611,30           | 15,935%                 |
| TOTALE  | <b>€ 92.818,70</b>    | 100 %                   |

#### **DATI ECONOMICO-PATRIMONIALI 2019-2022**

|                           | <b>2019</b> | <b>2020</b> | <b>2021</b> | <b>2022</b> |
|---------------------------|-------------|-------------|-------------|-------------|
| Numero dipendenti         | 9           | 10          | 10          | 10          |
| Costo del Personale       | 508.261     | 593.472     | 705.958     | 664.400     |
| Fatturato <sup>4</sup>    | 1.686.834   | 2.595.046   | 1.997.393   | 2.481.327   |
| Utile/Perdita d'esercizio | 100.027     | 74.218      | 71.139      | 51.450      |
| Patrimonio netto          | 526.031     | 600.291     | 671.565     | 723.018     |

#### ➤ **DECISIONI ASSUNTE NEGLI ANNI 2015/2022 SU MANTENIMENTO/DISMISSIONE**

##### **Piano Operativo di Razionalizzazione 2015 (ASM n. 25/2015):**

Mantenimento della partecipazione.

##### **Piano di revisione straordinaria delle partecipazioni societarie ex art. 24 D. Lgs. 175/2016 (DCM n. 68/2017):**

Mantenimento della partecipazione senza interventi di razionalizzazione motivato dalla sussistenza dell'interesse pubblico perseguito dal consorzio, che svolgendo attività di centrale di committenza per l'approvvigionamento di energia elettrica e gas per i soci consente a questi ultimi il conseguimento di risparmi nei costi.

Nel triennio 2013-2015 ha presentato un fatturato appena inferiore alla soglia di euro 500.000,00 ma in tendenziale aumento. La Regione Toscana, che svolge il ruolo di soggetto aggregatore volto ad assicurare un orientamento omogeneo nell'applicazione del D. Lgs. 175/2016 degli enti pubblici regionali soci del consorzio, con deliberazione del Consiglio Regionale n. 102 del 21.12.2016 (aggiornata con deliberazione n 84/2017), ne ha proposto la razionalizzazione subordinando la stessa alla presentazione da parte della società di un Piano Industriale in grado di dimostrare la

<sup>4</sup> Importo calcolato come da indicazioni contenute negli "Indirizzi per gli adempimenti relativi alla revisione e al Censimento delle partecipazioni pubbliche" pubblicati dal Dipartimento del Tesoro (pag. 7)

crescita del fatturato in maniera stabile oltre il limite imposto dalla vigente normativa e il mantenimento dell'equilibrio economico.

**Piano di Revisione Ordinaria 2018 ex art. 20 D. Lgs. 175/2016 (DCM n. 118/2018):**

Mantenimento della partecipazione senza interventi di razionalizzazione.

**Piano di Revisione Ordinaria 2019 ex art. 20 D. Lgs. 175/2016 (DCM 92/2019, DCM 20/2020):**

Mantenimento della partecipazione senza interventi di razionalizzazione.

**Piano di Revisione Ordinaria 2020 ex art. 20 D. Lgs. 175/2016 (DCM 120/2020, DCM 34/2021):**

Mantenimento della partecipazione senza interventi di razionalizzazione

**Piano di Revisione Ordinaria 2021 ex art. 20 D. Lgs. 175/2016 (DCM 105/2021):**

Mantenimento della partecipazione senza interventi di razionalizzazione

**Piano di Revisione Ordinaria 2022 ex art. 20 D. Lgs. 175/2016 (DCM 124/2022):**

Mantenimento della partecipazione senza interventi di razionalizzazione

➤ **PREVISIONI CONTENUTE NEL PIANO DI REVISIONE ORDINARIA 2023 EX ART. 20 D. LGS. 175/2016.**

Per tale società si conferma il mantenimento della partecipazione.

La società è una centrale di committenza. Essa svolge in maniera prevalente l'attività di approvvigionamento dell'energia elettrica in favore dei soci. Ciò qualifica i servizi offerti dalla società in parola come servizi di committenza di cui all'art. 4, comma 2, lett. e) del D. Lgs. 175/2016.

Ha inoltre dimostrato l'aumento del fatturato in maniera stabile oltre il limite del milione di euro imposto dalla normativa a il mantenimento dell'equilibrio economico.

## 2.4 FIRENZE FIERA SPA

La Provincia di Firenze ha partecipato nel 1998 alla costituzione della società Firenze Expo – Centro Fieristico Congressuale spa che nel 2003 ha mutato la sua denominazione in Firenze Fiera spa.

La società ha per oggetto l'attività fieristica, congressuale, di promozione economica e sociale ed ogni altra attività ad essa affine, strumentale o di supporto (art. 3 Statuto).

Essa gestisce le strutture del complesso Fortezza da Basso per l'organizzazione di eventi, convegni, fiere e per la promozione economica e sociale del territorio.

| <b>CAPITALE SOCIALE AL 31/12/2022</b>                                    |                       |                         |
|--|-----------------------|-------------------------|
| Suddiviso in 5.516.156 azioni ordinarie del valore nominale di euro 3,96 |                       |                         |
| <b>SOCI</b>  | <b>QUOTA CAPITALE</b> | <b>% PARTECIPAZIONE</b> |
| REGIONE TOSCANA  | € 6.957.525,96        | 31,96%                  |
| CCIAA FIRENZE  | € 6.263.686,44        | 28,76%                  |
| <b>CITTÀ METROPOLITANA DI FIRENZE</b>                                    | <b>€ 2.027.381,40</b> | <b>9,31%</b>            |
| COMUNE FIRENZE   | € 2.014.923,24        | 9,25%                   |
| COMUNE PRATO   | € 1.593.115,92        | 7,32%                   |
| MONTE PASCHI SIENA SPA   | € 1.039.131,72        | 4,77%                   |
| CCIAA PRATO  | € 1.002.616,56        | 4,60%                   |
| CASSA RISPARMIO DI FIRENZE   | € 477.338,40          | 2,19%                   |

| <b>CAPITALE SOCIALE AL 31/12/2022</b>                                    |                        |                         |
|--|------------------------|-------------------------|
| Suddiviso in 5.516.156 azioni ordinarie del valore nominale di euro 3,96 |                        |                         |
| <b>SOCI</b>  | <b>QUOTA CAPITALE</b>  | <b>% PARTECIPAZIONE</b> |
| ALTRI (CON % INFERIORE ALL'1%)   | € 468.258,12           | 1,85 %                  |
| TOTALE   | <b>€ 21.778.035,84</b> | 100 %                   |

La società Firenze Fiera detiene partecipazioni nelle seguenti società (dati al 31/12/2022):

|   | % PARTECIPAZIONE<br>DIRETTA<br>FIRENZE FIERA SPA | % PARTECIPAZIONE<br>INDIRETTA<br>CITTÀ METROPOLITANA DI FIRENZE |
|---|--|---|
| DESTINATION FLORENCE CONVENTION BUREAU SCRL | 38,98  | 3,72 %  |
| CONSORZIO ENERGIE FIRENZE                   | 2 %  | 0,19 %  |

Stante l'esiguità della partecipazione detenuta indirettamente dalla Città Metropolitana nelle società sopra indicate tali partecipazioni non sono oggetto della presente analisi. Inoltre, si rileva che le stesse non sono riconducibili alla definizione di "partecipazione indiretta" fornita dal TUSP ai sensi del quale si definisce "partecipazione indiretta: la partecipazione in una società detenuta da un'amministrazione pubblica per il tramite di società o altri organismi soggetti a controllo da parte della medesima amministrazione pubblica" (Art. 2, comma 1, lett. g) D. Lgs. 175/2016).

#### **DATI ECONOMICO-PATRIMONIALI 2019-2022**

|                           | <b>2019</b> | <b>2020</b> | <b>2021</b> | <b>2022</b> |
|---------------------------|-------------|-------------|-------------|-------------|
| Numero dipendenti         | 35,5        | 36          | 35,5        | 34          |
| Costo del Personale       | 2.319.944   | 1.872.884   | 2.119.594   | 2.187.292   |
| Fatturato <sup>5</sup>    | 19.107.533  | 5.935.794   | 6.521.069   | 13.631.685  |
| Utile/Perdita d'esercizio | 110.169     | -3.642.619  | - 641.862   | - 4.183.117 |
| Patrimonio netto          | 20.348.097  | 22.796.573  | 22.154.711  | 17.971.594  |

#### **➤ DECISIONI ASSUNTE NEGLI ANNI 2015/2022 SU MANTENIMENTO/DISMISSIONE**

##### **Piano Operativo di Razionalizzazione 2015 (ASM n. 25/2015):**

Conferma della dismissione disposta nel 2014 con eventuale esperimento di procedura di cessione delle quote detenute ad altro socio pubblico della società.

In esito alla valutazione del nuovo contesto istituzionale e delle funzioni del nuovo Ente Città Metropolitana, il Consiglio Metropolitan, con propria deliberazione n. 104 del 23/12/2015, ha disposto il mantenimento della partecipazione dell'Ente nella società in parola.

##### **Piano di revisione straordinaria delle partecipazioni societarie ex art. 24 D. Lgs. 175/2016 (DCM n. 68/2017):**

Mantenimento della partecipazione senza interventi di razionalizzazione.

La società svolge attività strettamente necessaria per il perseguimento dei fini istituzionali dell'Ente e non ricade in alcuna delle fattispecie previste dall'art. 20, comma 2, del D. Lgs. 175/2016. Peraltro, il Testo unico prevede espressamente l'ammissibilità delle partecipazioni in società aventi per oggetto sociale prevalente la gestione di spazi fieristici e l'organizzazione di eventi fieristici (art. 4, comma 7, D. Lgs. 175/2016).

##### **Piano di Revisione Ordinaria 2018 ex art. 20 D. Lgs. 175/2016 (DCM n. 118/2018):**

Mantenimento della partecipazione, stante il permanere delle condizioni che ne hanno disposto il mantenimento nell'ambito della revisione straordinaria.

<sup>5</sup> Importo calcolato come da indicazioni contenute negli "Indirizzi per gli adempimenti relativi alla revisione e al Censimento delle partecipazioni pubbliche" pubblicati dal Dipartimento del Tesoro (pag. 7)

**Piano di Revisione Ordinaria 2019 ex art. 20 D. Lgs. 175/2016 (DCM 92/2019, DCM 20/2020):**

Razionalizzazione mediante scioglimento e messa in liquidazione con indirizzi al liquidatore per la cessione del complesso aziendale.

L'operazione di razionalizzazione veniva proposta in accordo con la volontà manifestata dalla Regione Toscana di un cambio di strategia nella gestione del sistema fieristico regionale. A tal fine si richiama quanto disposto dalla Giunta Regionale della Toscana nella proposta di deliberazione al Consiglio Regionale n. 46, approvata in data 17/2/2020, di integrazione alla Nota di aggiornamento al DEFR 2020 di cui alla DCR 81/2019 ed in particolare l'allegato 1 "Modifiche alla Nota di aggiornamento al DEFR 2020" e l'allegato 2 "Linee di indirizzo per le ricognizioni e i piani di razionalizzazione degli organismi partecipati dagli Enti territoriali (art. 20 D. Lgs. 175/2016)". La Regione Toscana, che nella società in parola detiene una partecipazione maggioritaria, opera infatti una rivalutazione complessiva della strategia regionale "nell'ottica anche di una integrazione delle sinergie in ambito fieristico con altri soggetti operanti nel settore".

In particolare, la Regione Toscana, preso atto dell'importanza del settore fieristico e congressuale, motore di sviluppo economico e sociale del territorio, ritiene che l'avvio di un'operazione societaria straordinaria rappresenti una necessità ed una opportunità per l'intero settore.

Nel corso dell'Assemblea dei Soci del 30/6/2020 la Regione Toscana, nell'affrontare il tema delle prospettive future della società e delle eventuali operazioni industriali, ha proposto la sospensione di ogni valutazione sugli indirizzi strategici in considerazione dell'impatto negativo dell'attuale situazione epidemiologica sul mercato fieristico tale da rendere non prevedibile la possibile evoluzione dell'operazione industriale proposta oltre che non valutabile in termini di tempi e condizioni.

**Piano di Revisione Ordinaria 2020 ex art. 20 D. Lgs. 175/2016 (DCM 120/2020, DCM 34/2021):**

Mantenimento della partecipazione senza interventi di razionalizzazione, confermando peraltro la decisione originariamente assunta da questa Amministrazione con DCM n. 92/2019.

Preso atto delle decisioni assunte dal Socio Regione Toscana, socio pubblico con partecipazione maggioritaria (31,95), nell'ultimo Piano di Razionalizzazione periodica delle partecipazioni societarie ex art. 20 D. Lgs. 175/2016, approvato con deliberazione del Consiglio regionale della Toscana n. 78 del 22/12/2020, per tale società è stato previsto il mantenimento della partecipazione senza alcuna azione di razionalizzazione, in attesa degli ulteriori sviluppi legati al superamento dell'attuale sfavorevole contesto generale derivante dalla pandemia.

**Piano di Revisione Ordinaria 2021 ex art. 20 D. Lgs. 175/2016 (DCM 105/2021):**

Mantenimento della partecipazione senza interventi di razionalizzazione, in attesa di ulteriori determinazioni del Socio Regione Toscana, socio pubblico con partecipazione maggioritaria (31,95%).

**Piano di Revisione Ordinaria 2022 ex art. 20 D. Lgs. 175/2016 (DCM 124/2022):**

Mantenimento della partecipazione senza interventi di razionalizzazione.

Monitoraggio dell'attività della società con particolare riguardo agli aspetti legati alla situazione finanziaria, che ha fortemente risentito dell'impatto della pandemia da Covid-19.

➤ **PREVISIONI CONTENUTE NEL PIANO DI REVISIONE ORDINARIA 2023 EX ART. 20 D. LGS. 175/2016.**

Per tale società si propone il mantenimento della partecipazione con azioni di razionalizzazione della società.

Il Testo Unico in materia di società a partecipazione pubblica prevede espressamente l'ammissibilità delle partecipazioni in società aventi per oggetto sociale prevalente la gestione di spazi fieristici e l'organizzazione di eventi fieristici (art. 4, comma 7, D. Lgs. 175/2016).

La società ha per oggetto sociale "l'attività fieristica, congressuale, di promozione economica e sociale ed ogni altra attività ad essa affine, strumentale o di supporto" (art. 3 Statuto). Essa, dunque, svolge attività in linea con le finalità istituzionali dell'Ente di promozione dello sviluppo economico e sociale da realizzarsi anche attraverso la promozione ed il sostegno al sistema fieristico locale al fine di assicurare servizi di interesse generale per la collettività.

Il blocco delle attività fieristiche durante il periodo della pandemia da Covid-19 ha tuttavia avuto un forte impatto sulla situazione finanziaria della società che presenta ancora forti elementi di criticità. Stante l'elevato peso dell'indebitamento rispetto alle risorse proprie e al fine di risolvere le criticità connesse alla continuità aziendale nel medio-lungo periodo, gli Amministratori hanno predisposto un Piano di Risanamento e Rilancio 2022-2025, approvato dall'assemblea dei soci del 11/2/2022, che rappresentava la base per il rilancio della società e confermava la volontà dell'organo amministrativo di mantenere il posizionamento della società sul mercato fieristico-congressuale raggiunto al termine del triennio 2017-2019. Per consentire l'attuazione di quanto previsto nel Piano era, tuttavia, necessario garantire alla società l'afflusso di risorse finanziarie di 12 milioni di euro, attraverso un'operazione di aumento di capitale scindibile a pagamento, per far fronte agli obblighi di restituzione dei finanziamenti contratti e agli investimenti da effettuare una volta ultimati i lavori di ristrutturazione della Fortezza da Basso da parte degli enti proprietari. In tale documento strategico si proponeva di coprire il fabbisogno finanziario della società con un aumento di capitale da destinare in via prioritaria ai soci pubblici e/o in assenza di una loro integrale o parziale sottoscrizione da rivolgere anche a soggetti terzi. I Soci pur condividendo le opzioni strategiche proposte nel Piano non hanno aderito alla proposta di aumento di capitale suggerendo alla Società di aprirsi all'ingresso di soci terzi.

Il progressivo deteriorarsi della situazione finanziaria, nonostante il consolidamento della ripresa dell'attività, ha dunque reso necessaria una ulteriore e approfondita valutazione da parte dell'Organo Amministrativo in ordine alle azioni da intraprendere e da porre in essere al fine di prevenire l'aggravarsi della crisi d'impresa. Il Consiglio di Amministrazione ha pertanto conferito l'incarico per la redazione di un Piano di Risanamento ex art. 14 del D. Lgs. 175/2016 e nel corso dell'assemblea dei soci del 3/4/2023 è stato deliberato di dare avvio alla individuazione, con procedura ad evidenza pubblica, di un terzo socio industriale.

Nel corso dell'assemblea dei soci del 27/6/2023, con seduta di prosecuzione del 7/7/2023, è stato infine approvato il Piano di Risanamento e Rilancio 2023-2027 della società ex art. 14 D. Lgs. 175/2016, trasmesso alla Corte dei Conti Sezione Regionale di Controllo per la Toscana, unitamente all'Atto del Sindaco Metropolitan n. 32/2023 che ha dettato gli indirizzi di voto del socio Città Metropolitana di Firenze ai fini della partecipazione alla citata Assemblea societaria.

Tale Piano costituisce lo strumento per orientare lo sviluppo della società dopo il difficile periodo della pandemia da Covid-19, rafforzare la società e costruire alleanze strategiche condivise con i soci. Esso delinea un'articolata strategia di intervento finalizzata al recupero dell'equilibrio economico e finanziario nell'arco di tre anni, da conseguire attraverso il raggiungimento di una serie di obiettivi operativi e organizzativi, tra i quali l'aumento di capitale sociale di complessivi 28 milioni di euro, di cui una quota di 16 milioni di euro rivolta alla sottoscrizione dei soci attuali e una quota di 12 milioni di euro rivolta al nuovo socio privato, quest'ultimo individuato mediante procedura di evidenza pubblica attualmente in corso. Individuato il socio privato da parte della società, si prevede la stipula di apposito patto parasociale e/o di sindacato tra i soci e la sottoscrizione totale dell'aumento di capitale contestuale da parte dei soci pubblici e privati.

La decisione circa l'aumento del capitale prevista nel Piano, che avverrà in apposita Assemblea straordinaria convocata dalla Società in esito all'individuazione del nuovo socio privato, sarà oggetto di apposita deliberazione del Consiglio metropolitano adottata secondo quanto disposto dall'art. 5 del D. Lgs. 175/2016.

Di seguito una sintesi delle operazioni attivate nel 2023 e previste per il 2024

| <b>DETTAGLIO</b>  |  |
|---|--|
| <b>APPROVAZIONE PIANO DI RISANAMENTO E RILANCIO 2023-2027<br/>EX ART. 14 D. LGS. 175/2016</b> | Assemblea dei soci 27/6/2023-7/7/2023 (DSM n. 32/2023)<br>Trasmissione Corte dei Conti - Sezione Regionale di Controllo per la Toscana -<br>Luglio 2023 -  |
| <b>RICERCA PARTNER INDUSTRIALE PRIVATO</b>  | Pubblicazione avviso pubblico - Luglio 2023<br>Individuazione del nuovo socio privato da parte della società - Dicembre 2023 -   |
| <b>AUMENTO CAPITALE SOCIALE</b>   | Sottoscrizione dell'aumento di capitale da parte dei soci attuali in concomitanza<br>con la sottoscrizione dell'aumento di capitale da parte del socio privato individuato<br>al termine della procedura di selezione<br>Sottoscrizione di un patto parasociale o di sindacato fra soci pubblici e privato |

## 2.5 BILANCINO SRL IN LIQUIDAZIONE

Tale Società è stata posta in liquidazione societaria in data 28/6/2012 ai sensi dell'art. 2484 comma 1 n. 6 del codice civile per le ingenti perdite di capitale registrate nel Bilancio 2011. Nel corso dell'Assemblea dei Soci del 15/4/2019 nominato Liquidatore Societario il Dott. Alessandro Carpini.

| <b>CAPITALE SOCIALE AL 31/12/2022</b>    |                       |                             |
|--|-----------------------|-----------------------------|
| <b>SOCI</b>                              | <b>QUOTA CAPITALE</b> | <b>%<br/>PARTECIPAZIONE</b> |
| COMUNE DI BARBERINO DI MUGELLO           | € 44.920,00           | 56,15 %                     |
| <b>CITTÀ METROPOLITANA DI FIRENZE</b>    | <b>€ 7.016,00</b>     | <b>8,77 %</b>               |
| COMUNE DI FIRENZE                        | € 7.016,00            | 8,77 %                      |
| COMUNITÀ MONTANA DEL MUGELLO             | € 7.016,00            | 8,77 %                      |
| BANCA DI CREDITO COOPERATIVO DEL MUGELLO | € 7.016,00            | 8,77 %                      |
| CARI PRATO CASSA DI RISPARMIO DI PRATO   | € 7.016,00            | 8,77 %                      |
| TOTALE                                   | <b>€ 80.000,00</b>    | 100 %                       |

## DATI ECONOMICO-PATRIMONIALI 2019-2022

|                           | <b>2019</b>     | <b>2020</b>      | <b>2021</b>    | <b>2022</b>    |
|---------------------------|-----------------|------------------|----------------|----------------|
| Numero dipendenti         | -               | -                | -              | -              |
| Costo del Personale       | -               | -                | -              | -              |
| Fatturato <sup>6</sup>    | 71.957          | 56.825           | 54.302         | 53.180         |
| Utile/Perdita d'esercizio | 31.405          | 12.644           | 15.456         | 15.252         |
| Patrimonio netto          | <b>-125.205</b> | <b>- 112.560</b> | <b>-97.104</b> | <b>-81.851</b> |

Con pec del 27/11/2023, prot. n. 62378, il liquidatore societario, dott. Alessandro Carpini, ha confermato che la procedura di liquidazione non sarà chiusa prima dell'anno 2024. I mutui chirografari contratti con il Monte dei Paschi di Siena e con il Banco Fiorentino Credito Cooperativo sono stati estinti e sono state rispettati le scadenze dei pagamenti relativi al rateizzo del debito avente come ultima rata in scadenza il 31/12/2024 e che scaturisce dalla transazione ottenuta il 13/10/2020 presso l'Organismo di Conciliazione di Firenze con abbattimento del 50% dell'importo originario connesso ad una controversia legale.

<sup>6</sup> Importo calcolato come da indicazioni contenute negli "Indirizzi per gli adempimenti relativi alla revisione e al Censimento delle partecipazioni pubbliche" pubblicati dal Dipartimento del Tesoro (pag. 7)

## 2.6 VALDARNO SVILUPPO SPA IN LIQUIDAZIONE

La Società è stata posta in Liquidazione in data 1/8/2013 ai sensi dell'art. 2484 comma 1 n. 4 del codice civile per le ingenti perdite di capitale registrate nel Bilancio 2012. I liquidatori societari sono il Dott. Pierangelo Arcangioli e il Rag. Marco Cardi (Verbale Repertorio n. 58.780, Raccolta n. 28.784, Notaio Roberto Pisapia).

I liquidatori societari, stante il grave stato di insolvenza della società e l'impossibilità della stessa di far fronte alle proprie obbligazioni, in data 30/3/2017 hanno presentato al Tribunale di Arezzo istanza di fallimento. Nominato Curatore Fallimentare il Dr. Luca Civitelli (Sentenza n. 30/2017 del 30/3/2017).

| <b>CAPITALE SOCIALE AL 31/12/2015</b>                                  |                       |                             |
|--|-----------------------|-----------------------------|
| Suddiviso in 28.479 azioni ordinarie del valore nominale di euro 25,00 |                       |                             |
| <b>SOCI</b>  | <b>QUOTA CAPITALE</b> | <b>%<br/>PARTECIPAZIONE</b> |
| BANCA MONTE DEI PASCHI DI SIENA SPA                                    | € 89.525,00           | 12,57 %                     |
| PROVINCIA DI AREZZO  | € 80.000,00           | 11,24 %                     |
| CCIAA AREZZO   | € 75.000,00           | 10,53 %                     |
| CCIAA FIRENZE  | € 61.325,00           | 8,61 %                      |
| COSVIV SCRL IN LIQUIDAZIONE  | € 58.550,00           | 8,22 %                      |
| COMUNE DI MONTEVARCHI  | € 32.900,00           | 4,62 %                      |
| <b>CITTÀ METROPOLITANA DI FIRENZE</b>                                  | <b>€ 28.400,00</b>    | <b>3,99 %</b>               |
| UNICREDIT SPA  | € 25.000,00           | 3,51 %                      |
| FINPAS SRL   | € 22.725,00           | 3,19 %                      |
| COMUNE S. GIOVANNI VALDARNO  | € 18.800,00           | 2,64 %                      |
| BANCA POPOLARE DELL'ETRURIA E DEL LAZIO                                | € 17.650,00           | 2,48 %                      |
| COMUNE DI FIGLINE VALDARNO   | € 17.275,00           | 2,43 %                      |
| IRIDE SRL  | € 17.050,00           | 2,39 %                      |
| SAIF SRL   | € 15.325,00           | 2,15 %                      |
| COMUNE DI TERRANUOVA BRACCIOLINI                                       | € 15.000,00           | 2,11 %                      |
| CONFARTIGIANATO AREZZO   | € 11.350,00           | 1,59 %                      |
| CNA ASSOCIAZIONE PROVINCIALE AREZZO                                    | € 11.350,00           | 1,59 %                      |
| ASSOSERVIZI SRL  | € 11.000,00           | 1,54 %                      |
| COMUNE DI BUCINE   | € 10.225,00           | 1,44 %                      |
| COMUNE DI REGGELLO   | € 10.075,00           | 1,42 %                      |
| BANCA DEL VALDARNO – CREDITO COOPERATIVO                               | € 10.000,00           | 1,40 %                      |
| FIDI TOSCANA SPA   | € 10.000,00           | 1,40 %                      |
| COMUNE DI CAVRIGLIA  | € 7.775,00            | 1,09 %                      |
| COMUNE DI PONTASSIEVE  | € 7.500,00            | 1,05 %                      |
| ALTRI (CON % INFERIORE ALL'1%)   | € 48.175,00           | 6,77 %                      |
| TOTALE   | <b>€ 711.975,00</b>   | 100 %                       |

Dal rapporto riepilogativo al 31/12/2022 del curatore fallimentare, Dott. Luca Civitelli, si rileva che in data 9/12/2022 il tecnico incaricato della procedura fallimentare, arch. Lamberto Ugolini, ha redatto la perizia di stima dei terreni di proprietà della società a seguito della quale il Curatore ha depositato in data 17/12/2022 il programma di liquidazione approvato dal GD il 21/12/2022. Una volta ceduti i terreni di proprietà della società si procederà con il riparto finale delle disponibilità



liquide acquisite al fallimento in favore dei creditori ed alla conseguente chiusura della procedura fallimentare.

### 3. RIEPILOGO STATO DI ATTUAZIONE PIANO DI REVISIONE ORDINARIA - ANNO 2022 -

| DENOMINAZIONE SOCIETÀ                   | % PARTECIPAZIONE | PRO 2022 AZIONE DI RAZIONALIZZAZIONE | PRO 2022 STATO DI ATTUAZIONE   |
|---|------------------|--------------------------------------|--|
| Florence Multimedia srl in liquidazione | 100              | Liquidazione                         | In data 29/11/2023 si terrà l'Assemblea dei soci per l'approvazione del bilancio finale di liquidazione cui seguirà l'attività volta alla cancellazione della società da Registro delle Imprese. |

### 4. RICOGNIZIONE SITUAZIONE GESTIONALE SERVIZI PUBBLICI LOCALI DI RILEVANZA ECONOMICA EX ART. 30 D. LGS. 201/2022

Per quanto previsto dall'art. 30 del D. Lgs. 201/2022 *“Riordino della disciplina dei servizi pubblici locali di rilevanza economica”* i Comuni o le loro eventuali forme associative, con popolazione superiore a 5.000 abitanti, nonché le Città metropolitane, le Province e gli altri enti competenti, in relazione al proprio ambito o bacino del servizio, sono tenuto ad effettuare la ricognizione periodica della situazione gestionale dei servizi pubblici locali di rilevanza economica nei rispettivi territori.

Ai sensi del citato decreto di riordino costituiscono “servizi di interesse economico generale di livello locale” o “servizi pubblici locali di rilevanza economica” (art. 2, comma 2, let. c) *“i servizi erogati o suscettibili di essere erogati dietro corrispettivo economico su un mercato, che non sarebbero svolti senza un intervento pubblico o sarebbero svolti a condizioni differenti in termini di accessibilità fisica ed economica, continuità, non discriminazione, qualità e sicurezza, che sono previsti dalla legge o che gli enti locali, nell'ambito delle proprie competenze, ritengono necessari per assicurare la soddisfazione dei bisogni delle comunità locali, così da garantire l'omogeneità dello sviluppo e la coesione sociale”*.

Sono “servizi di interesse economico generale di livello locale a rete” o “servizi pubblici locali a rete” (art. 2, comma 2, let. d) *“i servizi di interesse economico generale di livello locale che sono suscettibili di essere organizzati tramite reti strutturali o collegamenti funzionali necessari tra le sedi di produzione o di svolgimento della prestazione oggetto di servizio, sottoposti a regolazione ad opera di un'autorità indipendente”*.

Con decreto n. 639 del 31 agosto 2023 della Direzione Generale per il mercato, la concorrenza, la tutela del consumatore e la normativa tecnica del Ministero delle Imprese e del Made in Italy, recante *“Regolazione del settore dei servizi pubblici locali non a rete di rilevanza economica: adozione di atti di competenza in attuazione dell'art. 8 del D. Lgs. n. 201 del 2022”* sono stati individuati i seguenti servizi non demandati alla competenza di un'Autorità indipendente o di altra Autorità di Regolazione, c.d. servizi pubblici locali non a rete,

- impianti sportivi (eccezion fatta per gli impianti a fune espressamente esclusi dall'art. 36 del D.lgs. n. 201/2022);
- parcheggi;
- servizi cimiteriali e funebri, qualora erogati come servizi pubblici locali;
- luci votive;
- trasporto scolastico.

Ciò premesso si rileva che la Città Metropolitana di Firenze non ha proceduto ad esternalizzare alcun servizio pubblico locale.

Al fine della presente analisi si precisa che la Città Metropolitana di Firenze gestisce tramite propri organismi partecipati i seguenti servizi:

- SILFI Società Illuminazione Firenze e Servizi Smartcity spa: svolgimento di funzioni tecnico operative e di supporto per i servizi di e-government (Contratto di servizio 2022-2026) e servizi strumentali dell'Ente inerenti attività di informazione, gestione web TV, realizzazione di prodotti multimediali legati al territorio (Contratto di Servizio 2023-2025);
- Associazione Mus.e: gestione servizi di biglietteria, di assistenza culturale e ospitalità presso il Museo di Palazzo Medici Riccardi (Contratto di servizio 2023-2026).